



Statistisches Jahrbuch 2017

Kriminalitätsentwicklung im Kreis Borken

© 2017 Polizei NRW

Autor:
Kreispolizeibehörde Borken,
Direktion Kriminalität - Controlling

Herausgeber:
Der Landrat als Kreispolizeibehörde Borken Burloer Straße 91
D-46325 Borken

Drucklegung:
Kreisverwaltung Borken, Druckerei

Alle Rechte vorbehalten

Inhaltsverzeichnis - Kriminalität

| | | | |
|-------|--|-------|---------|
| 1. | Bedeutung, Begriffserläuterungen | Seite | 4 - 6 |
| 2. | Kriminalitätsentwicklung | Seite | 7 |
| 2.1 | Gesamtkriminalität | Seite | 8 - 10 |
| 2.2 | Gewaltkriminalität | Seite | 11 - 12 |
| 2.3 | Straßenkriminalität | Seite | 13 - 14 |
| 2.4 | Straftaten gegen das Leben | Seite | 15 |
| 2.5 | Straftaten gegen die sexuelle Selbstbestimmung | Seite | 16 |
| 2.6 | Raubdelikte | Seite | 17 |
| 2.7 | Körperverletzungsdelikte | Seite | 18 |
| 2.8 | Diebstahlsdelikte | Seite | 19 - 22 |
| 2.8.1 | Wohnungseinbruchdelikte | Seite | 20 |
| 2.8.2 | Fahrraddiebstähle | Seite | 21 |
| 2.8.3 | Entwicklung und Aufklärungsquote ausgewählter Diebstahlsdelikte | Seite | 22 |
| 2.9 | Vermögens- und Fälschungsdelikte | Seite | 23 |
| 2.10 | Verstöße gegen das Betäubungsmittelgesetz | Seite | 24 |
| 2.11 | Umweltkriminalität | Seite | 25 |
| 3. | Tatverdächtige insgesamt | Seite | 26 |
| 3.1 | Schusswaffengebrauch durch Tatverdächtige | Seite | 26 |
| 3.2 | Tatverdächtige - Strukturen | Seite | 27 |
| 3.3 | Nichtdeutsche Tatverdächtige | Seite | 29 |
| 4. | Opfer von Straftaten | Seite | 30 - 33 |
| 5. | Vermisstensachen | Seite | 34 |
| 6. | Todesermittlungen | Seite | 35 |
| 7. | Brandermittlungen | Seite | 35 |
| 8. | Anlagen: Gemeinden des LR Borken mit ausgewählten Deliktsbereichen | Seite | 36 - 53 |

Auswertungen aus der Polizeilichen Kriminalstatistik (PKS).

1. Bedeutung

In der Polizeilichen Kriminalstatistik (PKS) werden die der Polizei bekannt gewordenen rechtswidrigen Verbrechen- und Vergehensfälle einschließlich der mit Strafe bedrohten Versuche registriert. Nicht enthalten sind Staatsschutz- und Verkehrsdelikte sowie Straftaten, die außerhalb der Bundesrepublik Deutschland begangen werden.

Die PKS dient der

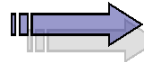
 Beobachtung der Kriminalität, einzelner Deliktsarten, des Umfangs und der Zusammensetzung des Tatverdächtigenkreises sowie der Veränderung der Kriminalitätsquotienten.

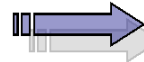
 Erlangung von Erkenntnissen für vorbeugende und verfolgende Verbrechensbekämpfung sowie organisatorische Planungen und Entscheidungen.

Die PKS wird als zutreffendes Abbild des tatsächlichen Kriminalitätsgeschehens verstanden. Sie spiegelt jedoch nur die der Polizei zur Kenntnis gelangten Straftaten wider. Die Aussagekraft der Polizeilichen Kriminalstatistik wird somit dadurch eingeschränkt, dass der Polizei ein Teil der begangenen Straftaten nicht bekannt wird. Der Umfang dieses so genannten Dunkelfeldes hängt von der Art des Delikts und dem Einfluss variabler Faktoren, z.B. Anzeigebereitschaft der Bevölkerung oder Intensität der polizeilichen Verbrechensbekämpfung, ab.

Die PKS beruht auf dem Erkenntnisstand bei Abschluss der polizeilichen Ermittlungen. Die Polizeiliche Kriminalstatistik ist mit der Strafverfolgungsstatistik der Justiz wegen unterschiedlicher Erfassungsgrundsätze, -daten und -zeitpunkte nicht vergleichbar.

Die KPB Borken ist in folgende statistische Unterbereiche gegliedert:

Direktion Kriminalität

- Bocholt
- Isselburg
- Rhede
- Borken
- Heiden
- Raesfeld
- Reken
- Südlohn
- Velen
- Ahaus
- Gescher
- Legden
- Stadtlohn
- Vreden
- Heek
- Schöppingen
- Gronau

Begriffserläuterungen

Bekannt gewordener Fall

Jede im Straftatenkatalog aufgeführte Straftat, einschließlich der mit Strafe bedrohten Versuche. Diese werden in Straftatengruppen erfasst, sobald eine polizeilich bearbeitete Anzeige zugrunde liegt. Die Gesamtzahl der bekannt gewordenen Fälle ergibt sich aus der Addition der Straftatengruppen.

Aufgeklärter Fall

Die Straftat, für die nach polizeilicher Bewertung im Ermittlungsverfahren ein mindestens namentlich bekannter Tatverdächtiger festgestellt worden ist.

Tatverdächtig

Jeder, der nach dem polizeilichen Ermittlungsergebnis zumindest aufgrund zureichender, tatsächlicher Anhaltspunkte verdächtig ist, eine rechtswidrige Tat begangen zu haben. Dazu zählen auch Mittäter, Anstifter und Gehilfen.

Kriminalitätshäufigkeitszahl (KHZ)

Die Zahl der bekannt gewordenen Fälle, insgesamt oder innerhalb einzelner Deliktsarten, errechnet auf 100.000 Einwohner (Einwohner mit Stand vom 31.12.2015). Sie drückt die durch Kriminalität verursachte Gefährdung aus.

Tatverdächtigenbelastungszahl (TVBZ)

Die Zahl der ermittelten Tatverdächtigen, errechnet auf 100.000 Einwohner des entsprechenden Bevölkerungsanteils, jeweils ohne Kinder unter 8 Jahren.

Aufklärungsquote

Bezeichnet das prozentuale Verhältnis von aufgeklärten zu bekannt gewordenen Fällen im Berichtszeitraum. Eine Aufklärungsquote von über 100 % kommt zustande, wenn im Berichtszeitraum noch Fälle aus den Vorjahren aufgeklärt werden.

Gewaltdelikte

Der Begriff "Gewaltdelikte" beinhaltet folgende Straftaten:

- > Mord, Totschlag, Tötung auf Verlangen
- > Vergewaltigung und besonders schwerer Fall der sexuellen Nötigung
- > Raub, räuberische Erpressung, räuberischer Angriff auf Kraftfahrer
- > gefährliche und schwere Körperverletzung
- > Körperverletzung mit Todesfolge
- > erpresserischer Menschenraub, Geiselnahme und
- > Angriff auf den Luft- und Seeverkehr

Straßenkriminalität

Zum Begriff "Straßenkriminalität" gehören folgende Straftaten:

- > Vergewaltigung/sexuelle Nötigung überfallartig (Einzeltäter)
(überfallartig durch Einzeltäter oder durch Gruppen)
- > Vergewaltigung/sexuelle Nötigung überfallartig (durch Gruppen)
- > Straftaten aus Gruppen § 184j StGB
- > Exhibitionistische Handlungen und Erregung öffentlichen Ärgernisses
- > Raubüberfälle auf Geld- und Werttransporte
- > Räuberischer Angriff auf Kraftfahrer
- > Handtaschenraub
- > Sonstige Raubüberfälle auf Straßen, Wegen oder Plätzen
- > gefährliche und schwere Körperverletzung auf Straßen,
Wegen und Plätzen
- > Erpresserischer Menschenraub i.V.m. Raubüberfall
auf Geld- und Werttransporte
- > Geiselnahme i.V.m. Raubüberfall auf Geld- und Werttransporte

- > Diebstähle:
 - von/aus/an Kraftfahrzeugen
 - Taschendiebstahl
 - von Mopeds und Krafträdern
 - von Fahrrädern
 - von/aus Automaten

- > Landfriedensbruch
- > Sachbeschädigung an Kraftfahrzeugen
- > sonstige Sachbeschädigungen auf Straßen, Wegen oder Plätzen

Berechnungen in Diagrammen und Tabellen

Aufgrund von Auf- oder Abrundungen kann es in den dargestellten Diagrammen oder Tabellen dazu führen, dass die 100 % Marke rechnerisch unter- bzw. überschritten wird.

2. Kriminalitätsentwicklung

| | |
|-------------------------------------|---------------------------------|
| Straftaten | 22.203 Delikte |
| Veränderung zum Vorjahr: | -1438 Delikte = -6,1 % |
| Kriminalitätshäufigkeitszahl | 6.006 |
| Veränderung zum Vorjahr: | -389 Punkte = -6,1 % |
| Aufklärungsquote | 49,7 % (11.024 Delikte) |
| Veränderung zum Vorjahr: | -0,2 Prozentpunkte |
| Ermittelte Tatverdächtige | 8.558 |
| Veränderung zum Vorjahr: | -358 TV = -4,0 % |

2.1 Gesamtkriminalität

Entwicklung 2008 - 2017

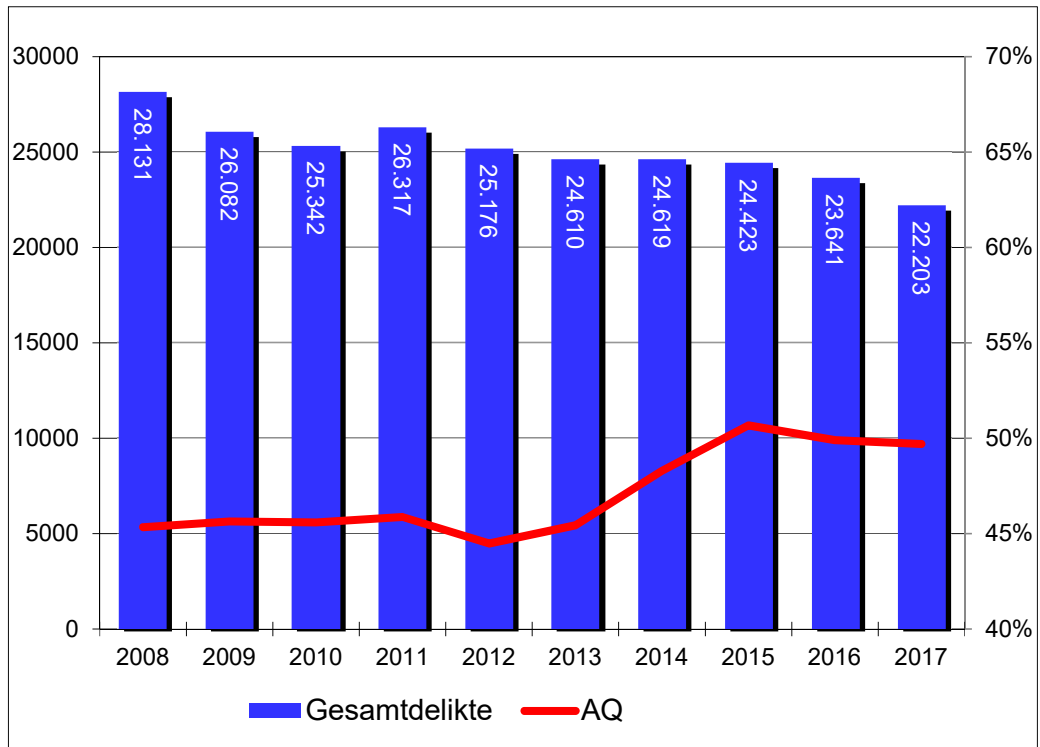

Gesamtkriminalität

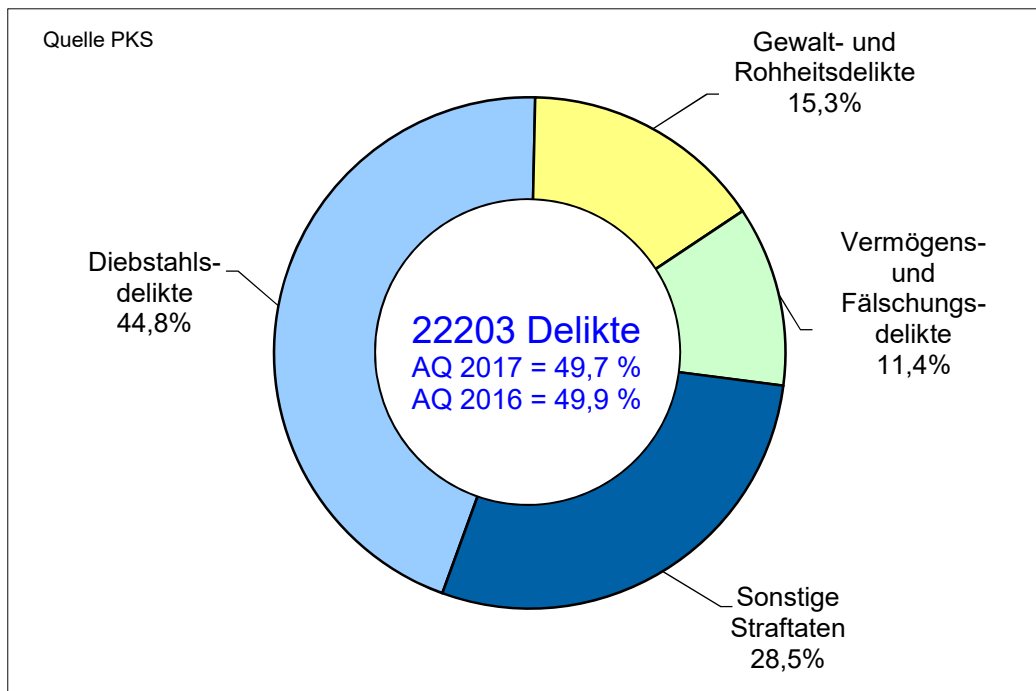

Quelle PKS / Anteil zur Gesamtkriminalität in %

Ausgewählte Delikte 2017

Die Prozentzahl entspricht dem Anteil an den Gesamtstraftaten

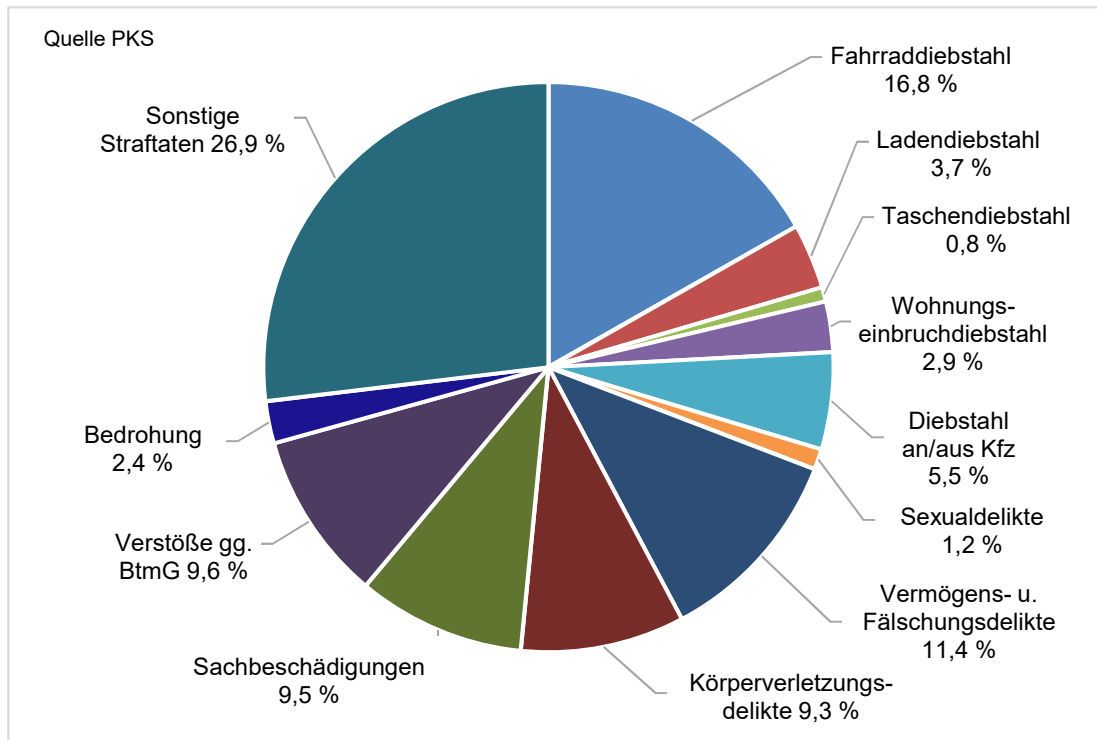

Kriminalitätshäufigkeitszahlen Gesamtkriminalität

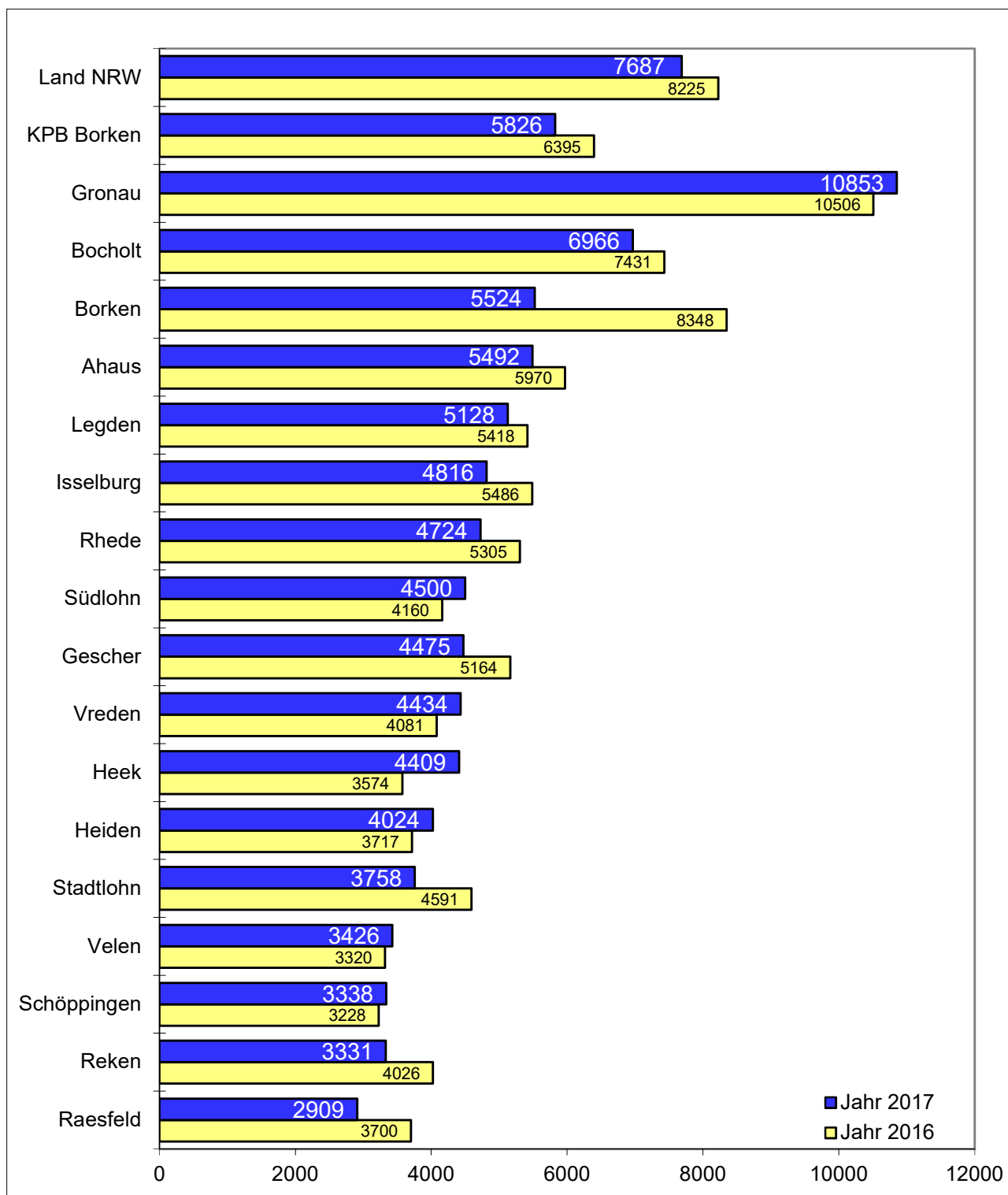

Die fremderfassten Vorgänge (Bundespolizei u. Zoll) wurden für die Berechnung herausgerechnet.
Zur Berechnung der KHZ wurde die Einwohnerzahl mit Stand vom 31.12.2015 herangezogen.

2.2 Gewaltkriminalität

Entwicklung 2008 - 2017

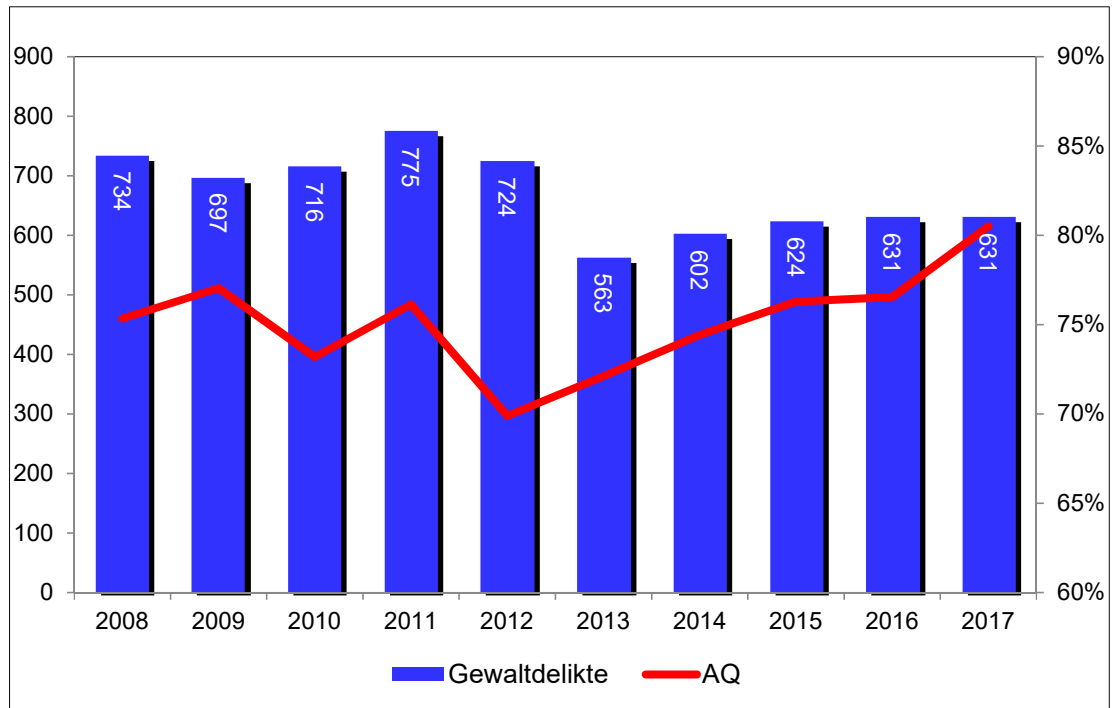

Gewaltkriminalität

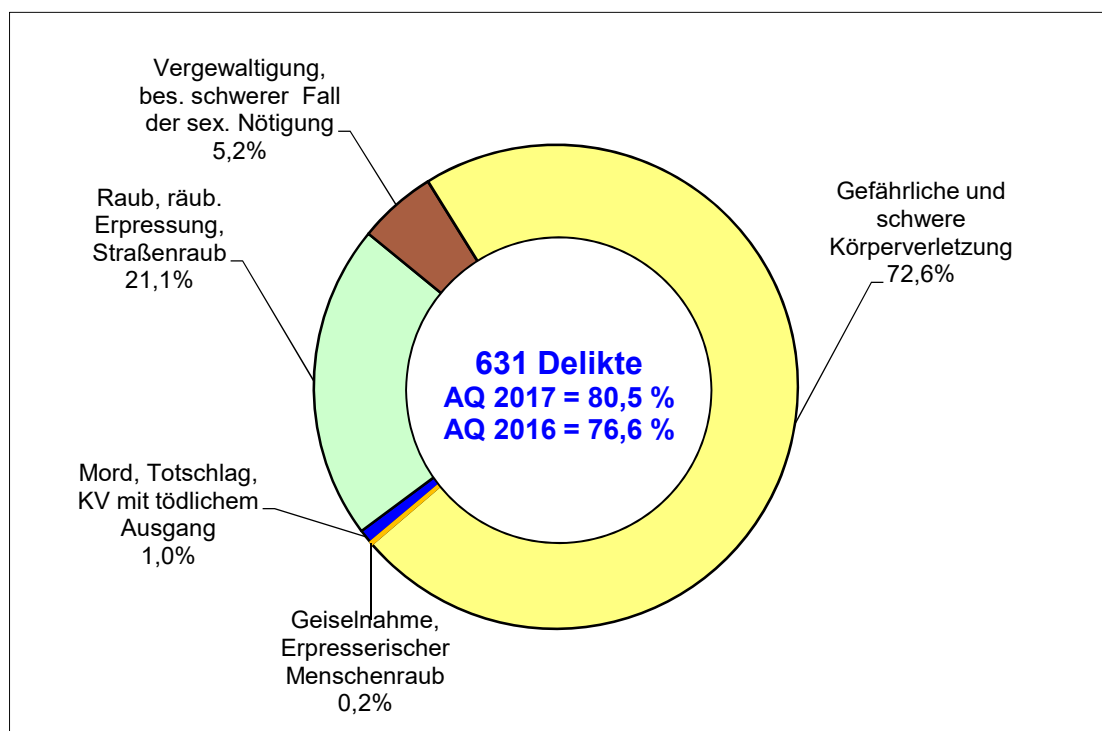

Quelle PKS / Anteil zur Gewaltkriminalität in %

Kriminalitätshäufigkeitszahlen Gewaltkriminalität

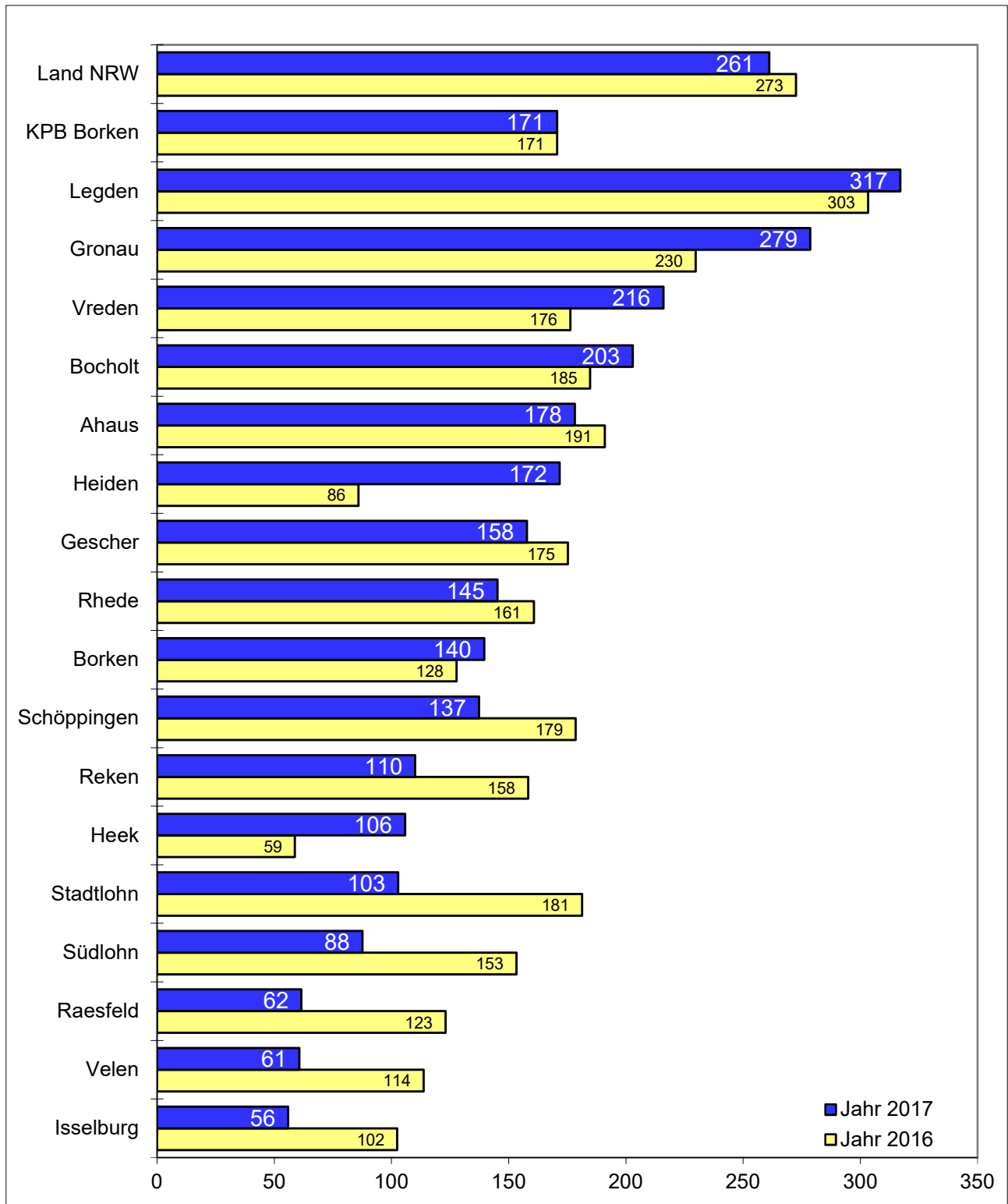

Zur Berechnung der KHZ wurde die Einwohnerzahl mit Stand vom 31.12.2015 herangezogen.

2.3 Straßenkriminalität

Entwicklung 2008 - 2017

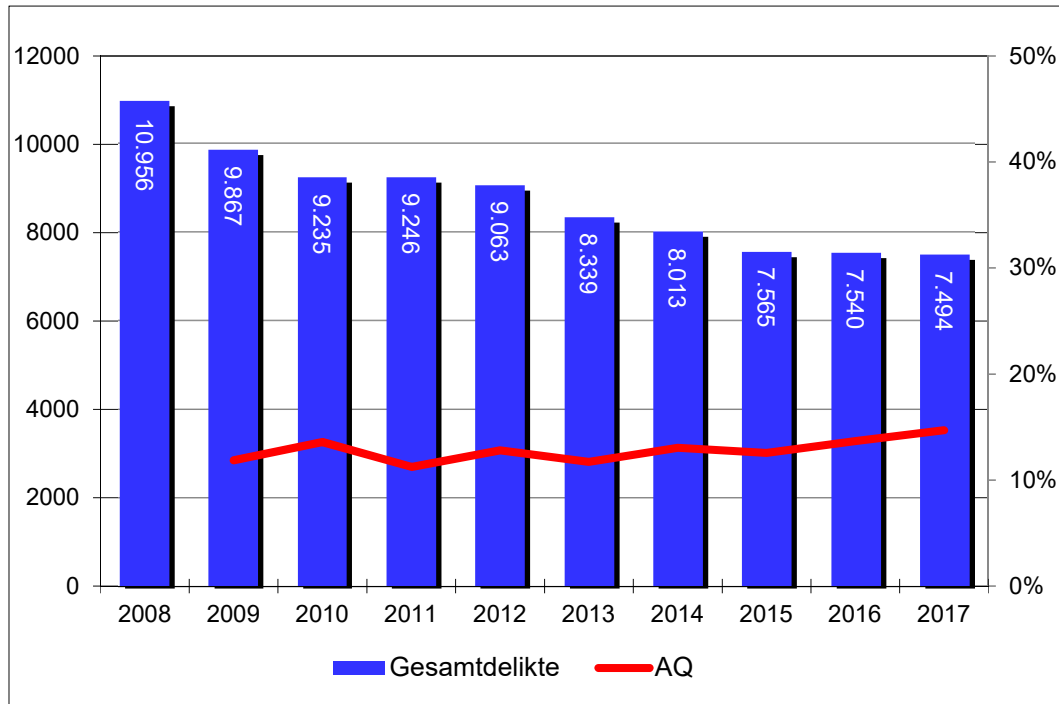

Straßenkriminalität

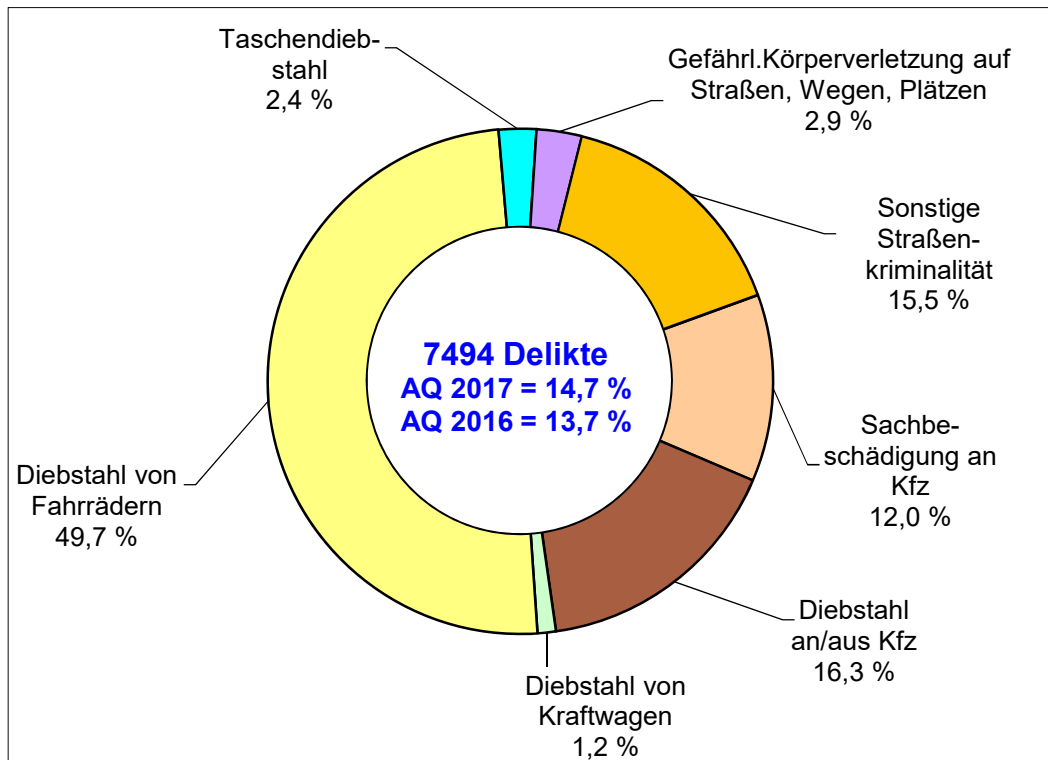

Quelle PKS / Anteile zur Straßenkriminalität in %

Kriminalitätshäufigkeitszahlen Straßenkriminalität

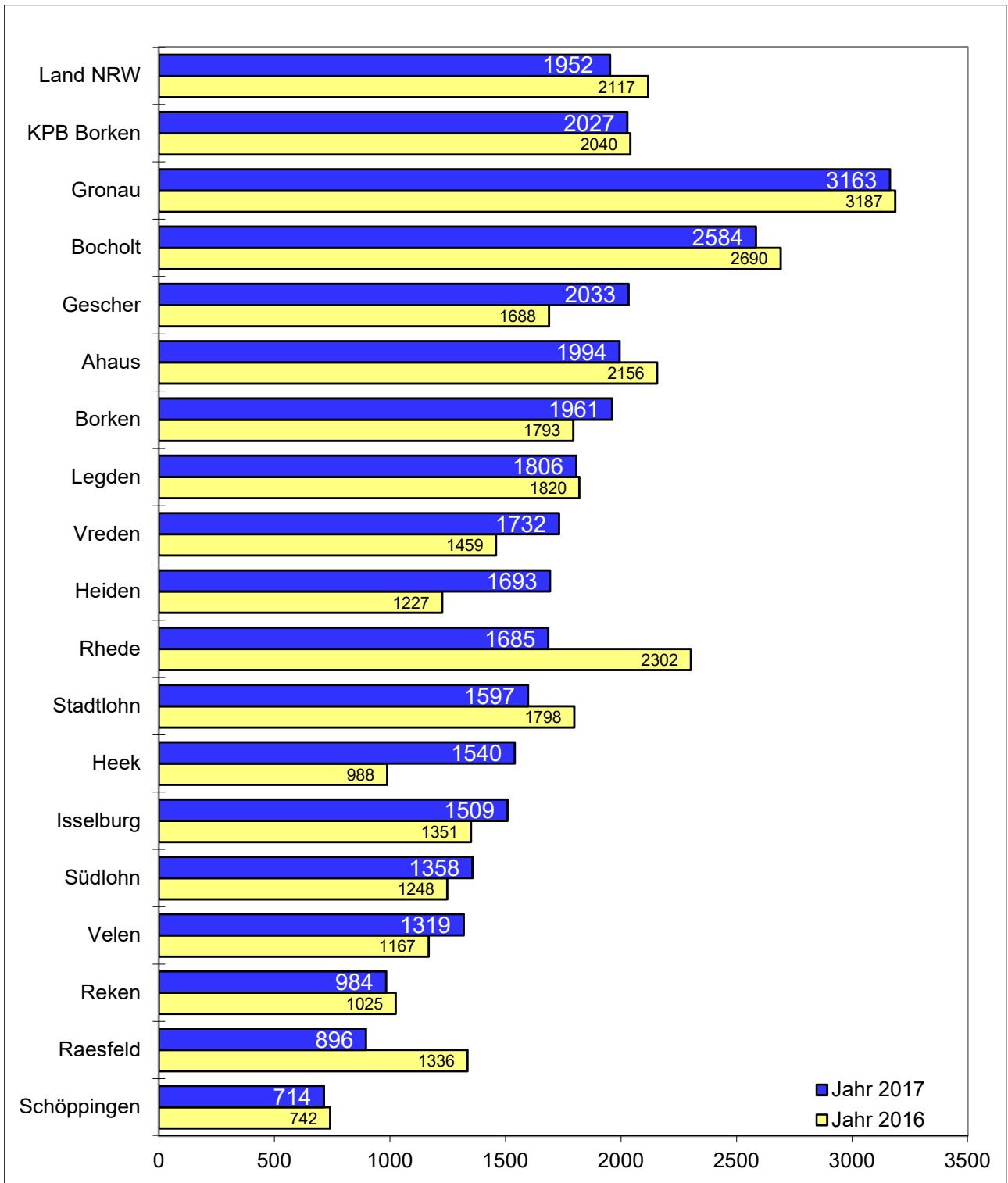

Zur Berechnung der KHZ wurde die Einwohnerzahl mit Stand vom 31.12.2015 herangezogen.

2.4 Straftaten gegen das Leben

Entwicklung 2008 - 2017

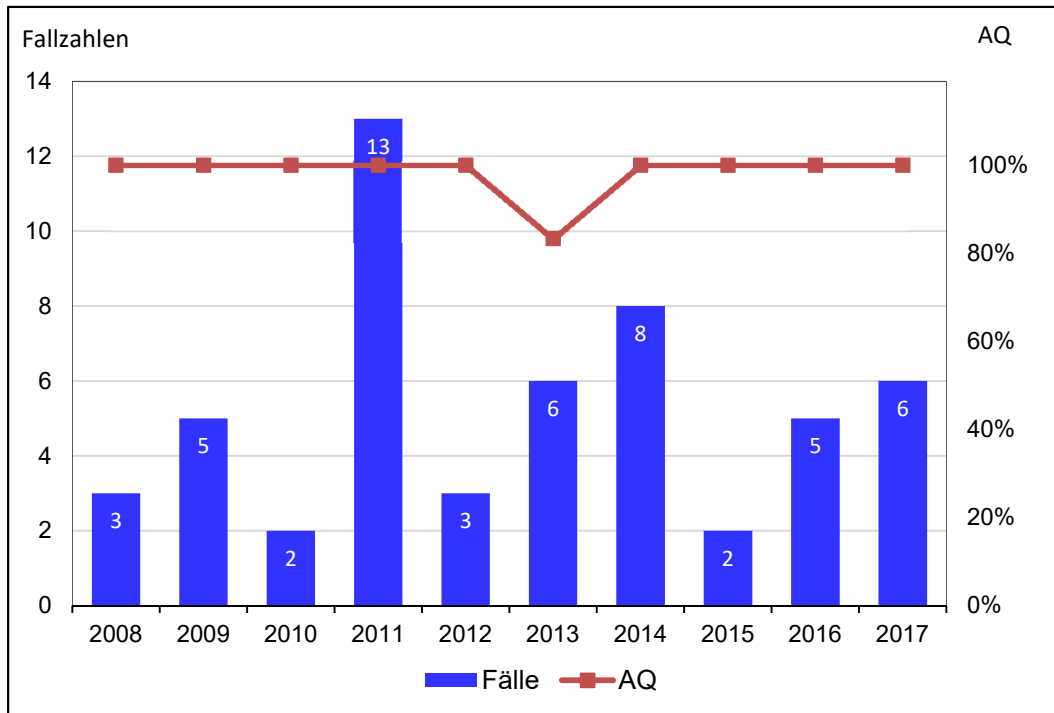

2.5 Straftaten gegen die sex. Selbstbestimmung

Entwicklung 2008 - 2017

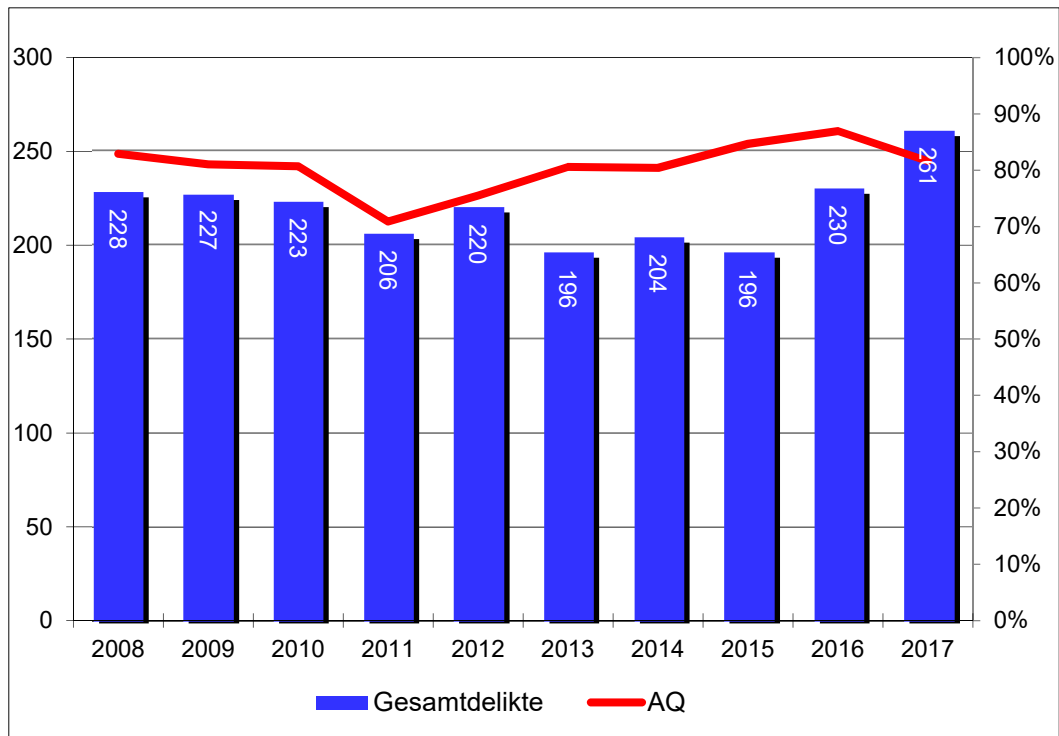

Straftaten gegen die sex. Selbstbestimmung

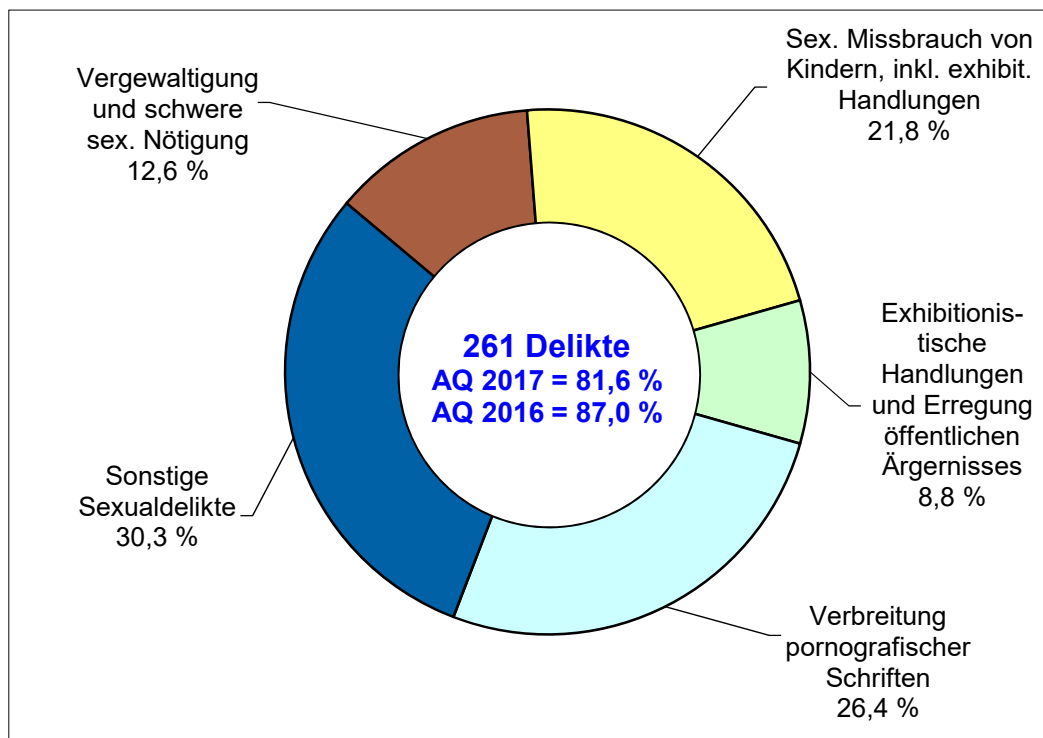

Quelle PKS / Anteil zu den Straftaten gegen die sex. Selbstbestimmung in %

2.6 Raubdelikte

Entwicklung 2008 - 2017

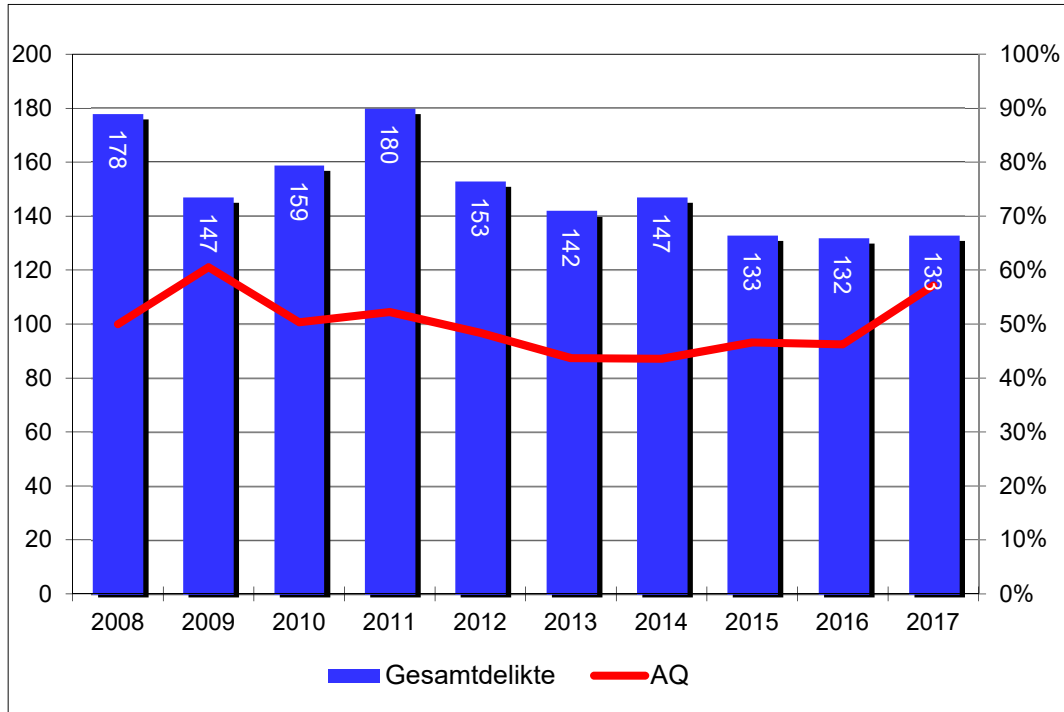

Raubdelikte

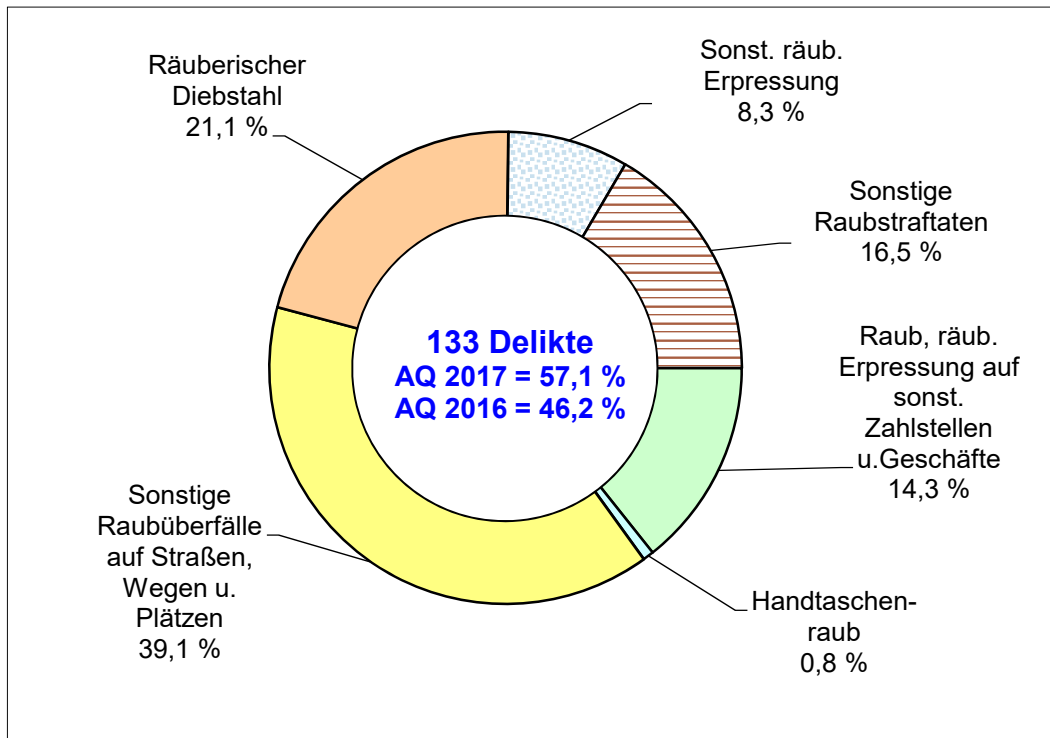

Quelle PKS / Anteil zu den Raubdelikten in %

2.7 Körperverletzungen

Entwicklung 2008 - 2017

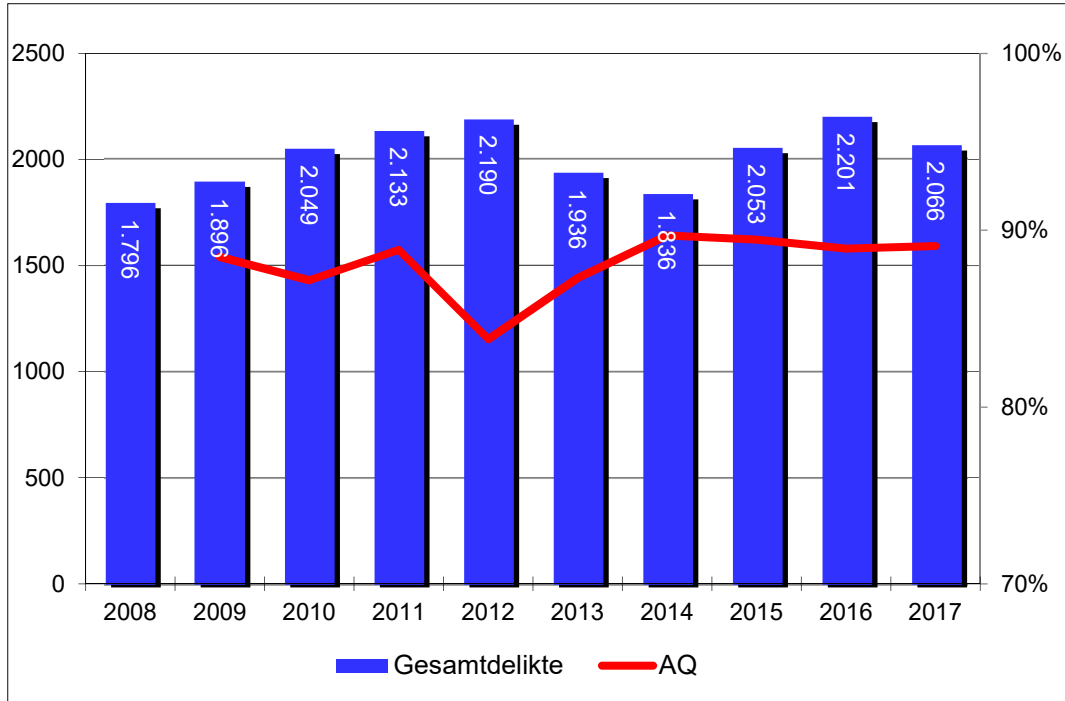

Körperverletzungen

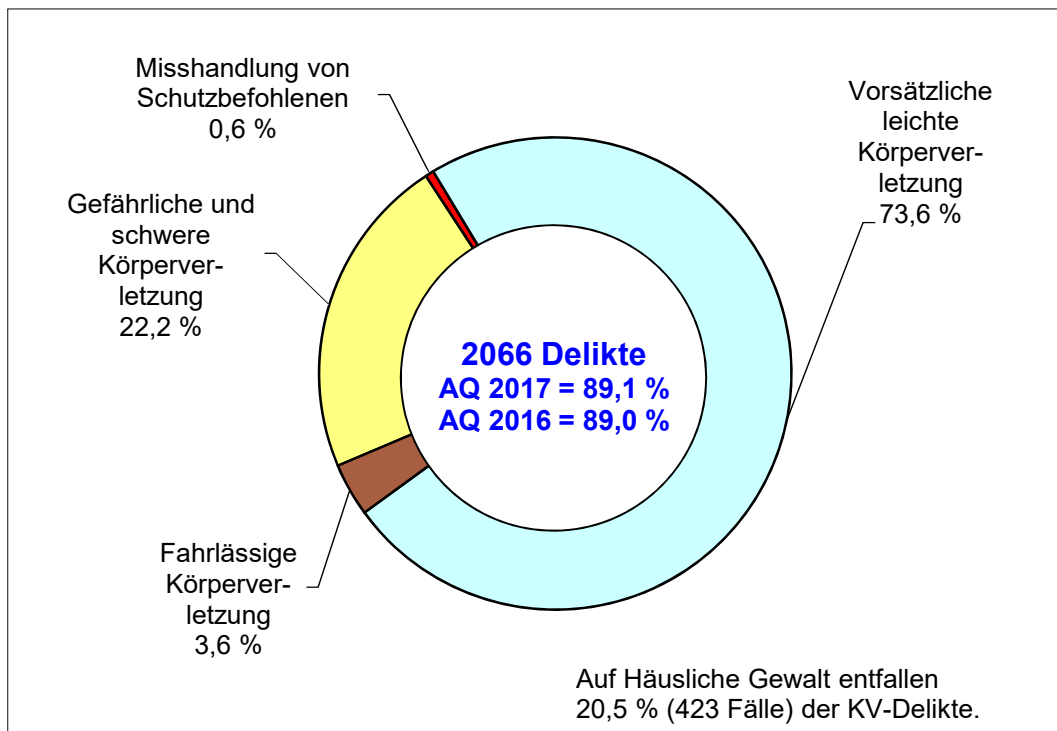

Quelle PKS / Anteil zu den Körperverletzungsdelikten in %

2.8 Diebstahldelikte

Entwicklung 2008 - 2017

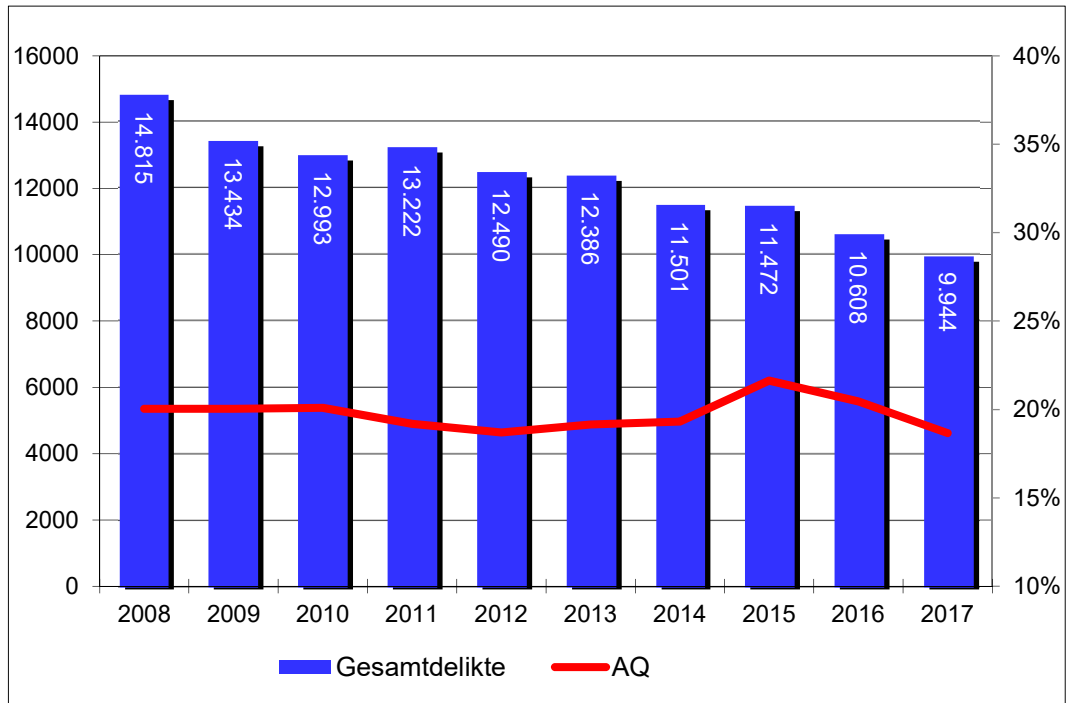

Diebstahldelikte

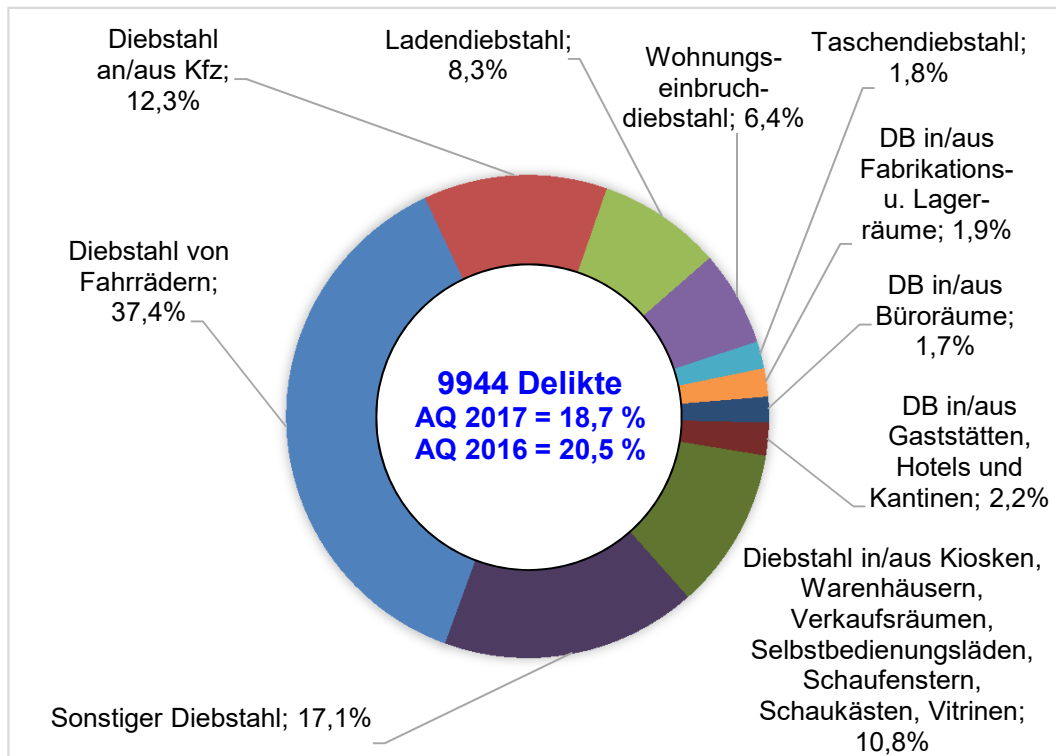

Quelle PKS / Anteil an den Diebstahlsdelikten in %

2.8.1 Wohnungseinbruchdiebstahl

Entwicklung 2008 - 2017

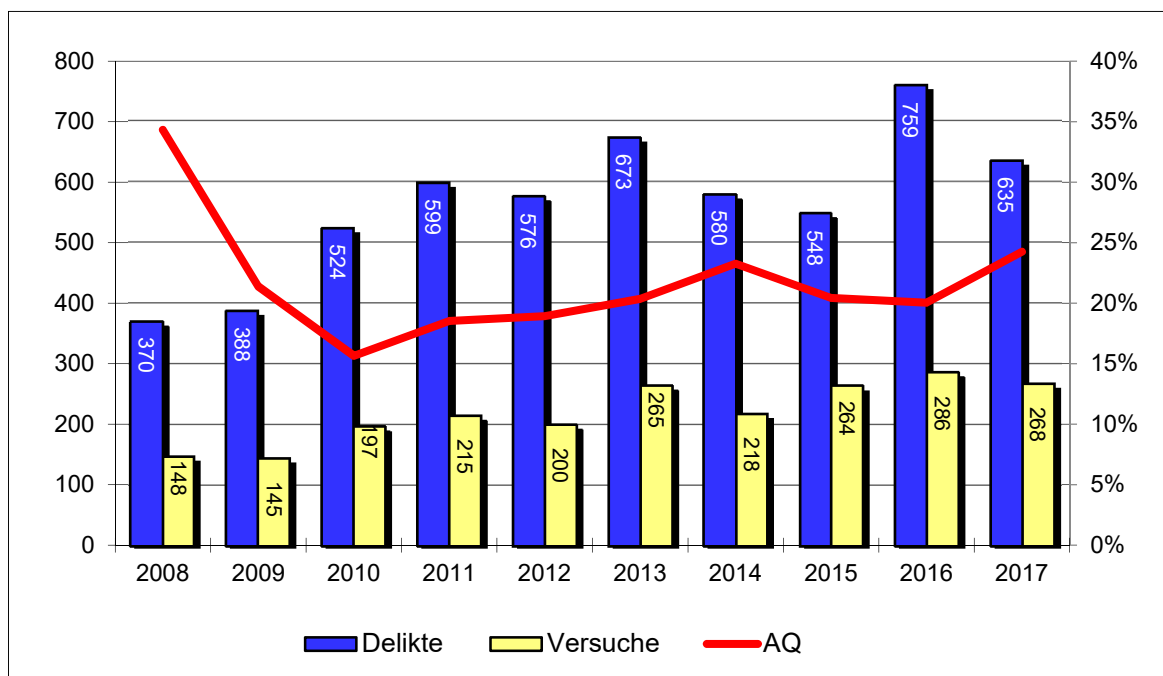

Wohnungseinbruchdiebstahl Fallzahlen in den Gemeinden

| | Tendenz | Fallzahlen | | | Aufklärungsquote | | Tatverdächtige | |
|-------------|---------|------------|------|------|------------------|--------|----------------|------|
| | | 2015 | 2016 | 2017 | 2016 | 2017 | 2016 | 2017 |
| LR Borken | ↓ | 548 | 759 | 635 | 20,0 % | 24,3 % | 85 | 96 |
| Bocholt | ↓ | 123 | 130 | 125 | 11,5 % | 60,8 % | 16 | 18 |
| Isselburg | ↓ | 22 | 26 | 15 | 34,6 % | 40,0 % | 11 | 9 |
| Rhede | ↓ | 28 | 24 | 22 | 8,3 % | 9,1 % | 2 | 2 |
| Borken | ↓ | 65 | 86 | 61 | 24,4 % | 14,8 % | 11 | 11 |
| Heiden | ↓ | 29 | 36 | 18 | 100,0 % | 11,1 % | 4 | 4 |
| Raesfeld | → | 11 | 29 | 29 | 31,0 % | 20,7 % | 15 | 1 |
| Reken | ↓ | 31 | 58 | 20 | 10,3 % | 0,0 % | 7 | 0 |
| Südlohn | ↑ | 11 | 7 | 17 | 0,0 % | 23,5 % | 0 | 7 |
| Velen | ↑ | 7 | 32 | 34 | 9,4 % | 11,8 % | 2 | 7 |
| Ahaus | ↓ | 29 | 57 | 38 | 10,5 % | 21,1 % | 9 | 10 |
| Gescher | ↓ | 17 | 41 | 21 | 34,2 % | 9,5 % | 8 | 3 |
| Legden | ↓ | 8 | 16 | 8 | 12,5 % | 37,5 % | 3 | 8 |
| Stadtlohn | ↓ | 24 | 23 | 19 | 17,4 % | 21,1 % | 5 | 2 |
| Vreden | ↓ | 19 | 15 | 11 | 33,3 % | 45,5 % | 10 | 6 |
| Heek | ↓ | 9 | 15 | 11 | 13,3 % | 9,1 % | 4 | 1 |
| Schöppingen | → | 5 | 10 | 10 | 30,0 % | 0,0 % | 7 | 0 |
| Gronau | ↑ | 110 | 154 | 176 | 9,7 % | 12,5 % | 17 | 24 |

2.8.2 Fahrraddiebstahl

Entwicklung 2008 - 2017

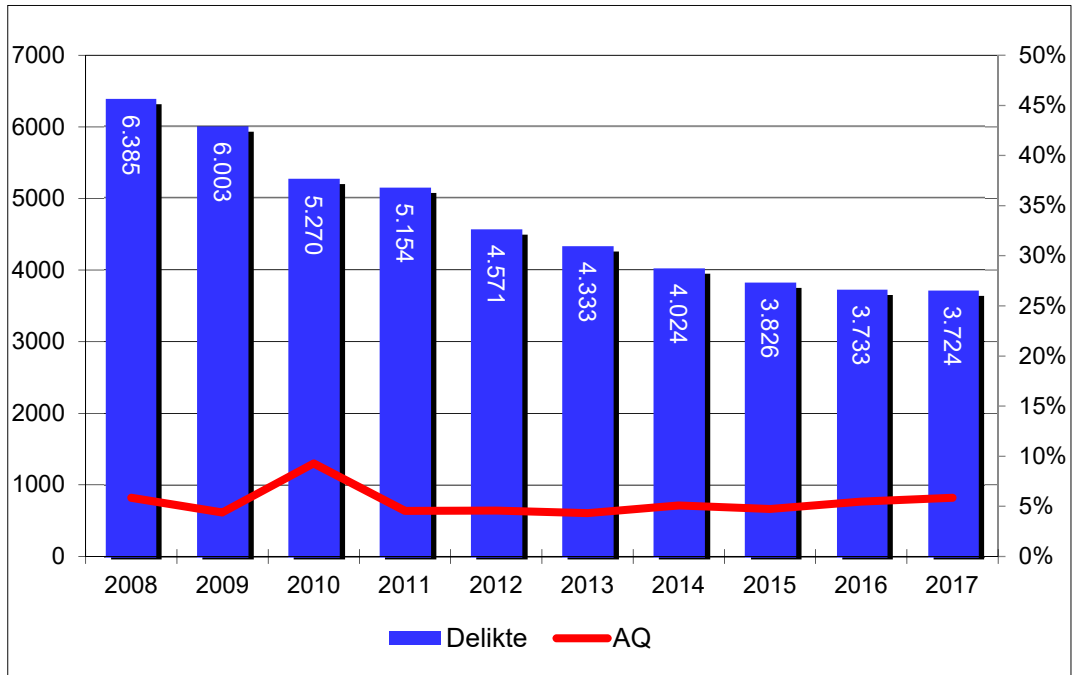

Fahrraddiebstahl
Vergleich der Aufklärungsquote (AQ)

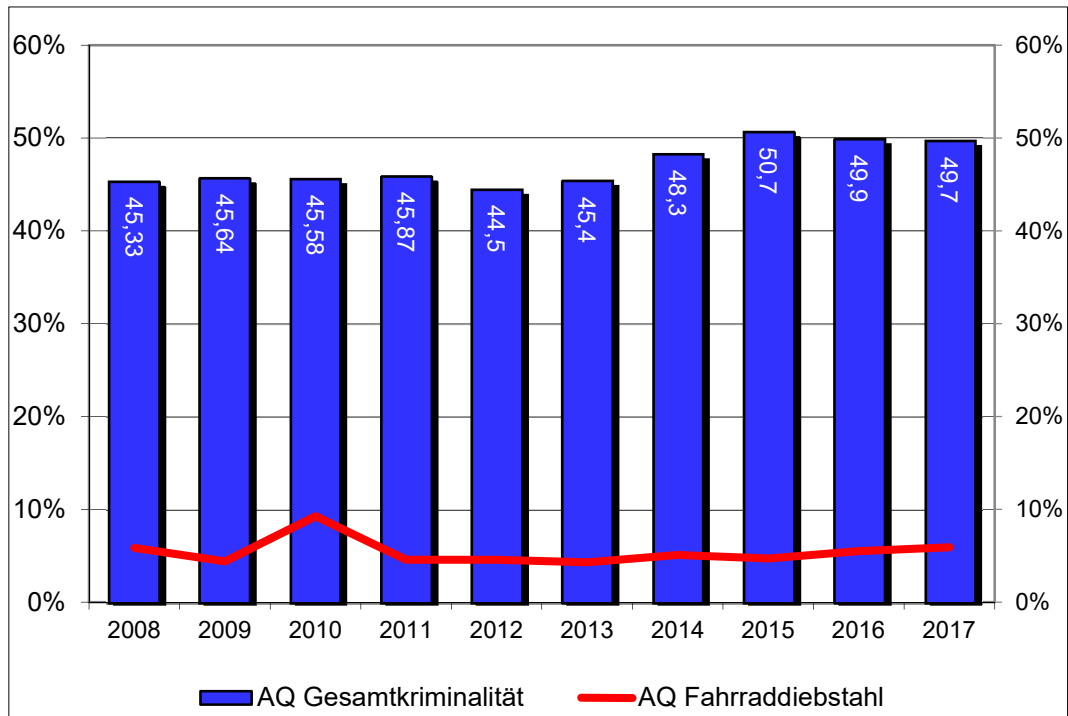

2.8.3 Entwicklung und Aufklärungsquoten ausgewählter Diebstahlsdelikte

| Tatobjekte | Anzahl der Fälle | | Zu- / Abnahme | | Aufklärung in % | |
|---------------------------------------|------------------|-------|---------------|-------|-----------------|--------|
| | 2016 | 2017 | Anzahl | % | 2016 | 2017 |
| Diebstahl gesamt | 10.608 | 9.944 | -664 | -6,3 | 20,4 % | 18,7 % |
| Diebstahl ohne Ladendiebstahl | 9.656 | 9.121 | -535 | -5,5 | 14,2 % | 12,7 % |
| Diensträume | 88 | 70 | -18 | -20,5 | 35,2 % | 21,4 % |
| Fabrikations- und Lagerräume | 172 | 188 | +16 | +9,3 | 20,9 % | 16,0 % |
| Büroräume | 184 | 172 | -12 | -6,5 | 19,6 % | 12,8 % |
| Werkstätten | 99 | 97 | -2 | -2,0 | 15,2 % | 11,3 % |
| Gaststätten, Hotels und Kantinen | 177 | 218 | +41 | +23,2 | 18,6 % | 13,3 % |
| Geschäfte, Kioske, Warenhäuser gesamt | 1.206 | 1.077 | -129 | -10,7 | 70,1 % | 68,3 % |
| - davon Ladendiebstahl | 952 | 823 | -129 | -13,6 | 83,5 % | 84,9 % |
| Boden-/Keller- und Waschräume | 121 | 79 | -42 | -34,7 | 74,4 % | 11,4 % |
| Rohbauten / Baubuden und Baustellen | 65 | 72 | +7 | +10,8 | 9,2 % | 13,9 % |
| von / aus Automaten | 63 | 100 | +37 | +58,7 | 17,5 % | 0,0 % |
| Wohnungseinbruchdiebstahl | 759 | 635 | -124 | -16,3 | 20,0 % | 24,3 % |
| Diebstahl von Kraftwagen | 81 | 88 | +7 | +8,6 | 44,4 % | 27,3 % |
| Diebstahl an/aus Kraftfahrzeugen | 1.173 | 1.224 | +51 | +4,3 | 12,3 % | 13,8 % |
| Diebstahl von Mopeds und Krafträdern | 116 | 98 | -18 | -15,5 | 34,5 % | 21,4 % |
| Diebstahl von Fahrrädern | 3.733 | 3.724 | -9 | -0,2 | 5,5 % | 5,9 % |
| Taschendiebstahl | 238 | 180 | -58 | -24,4 | 6,7 % | 4,4 % |

2.9 Vermögens- und Fälschungsdelikte

Entwicklung 2008 - 2017

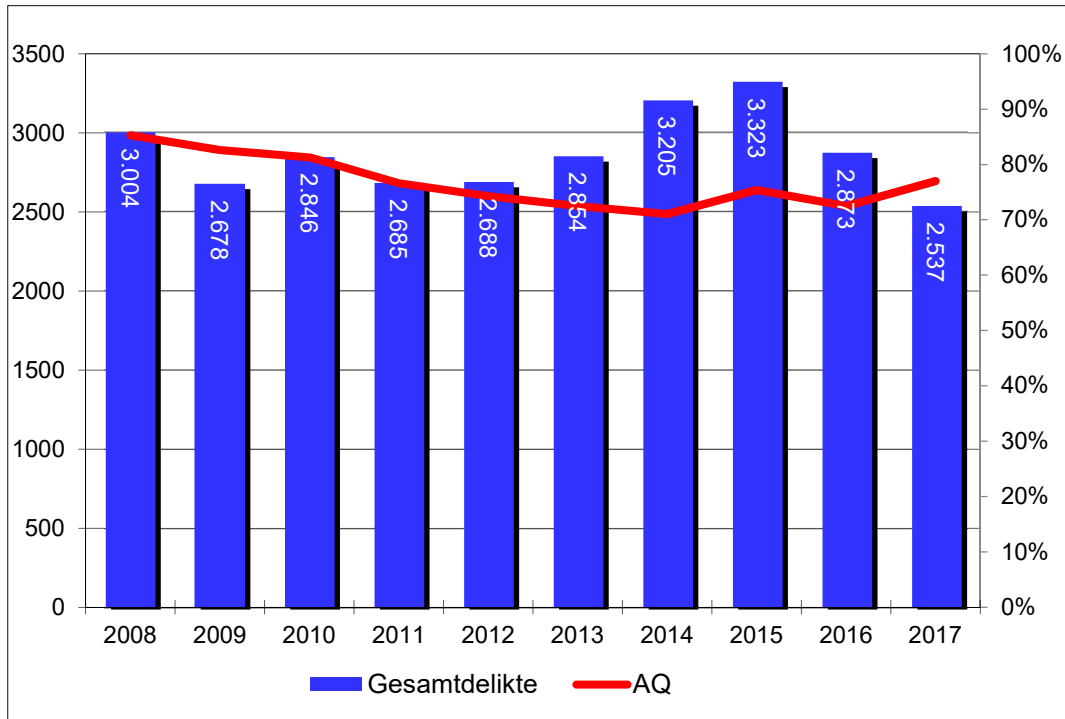

Vermögens- und Fälschungsdelikte

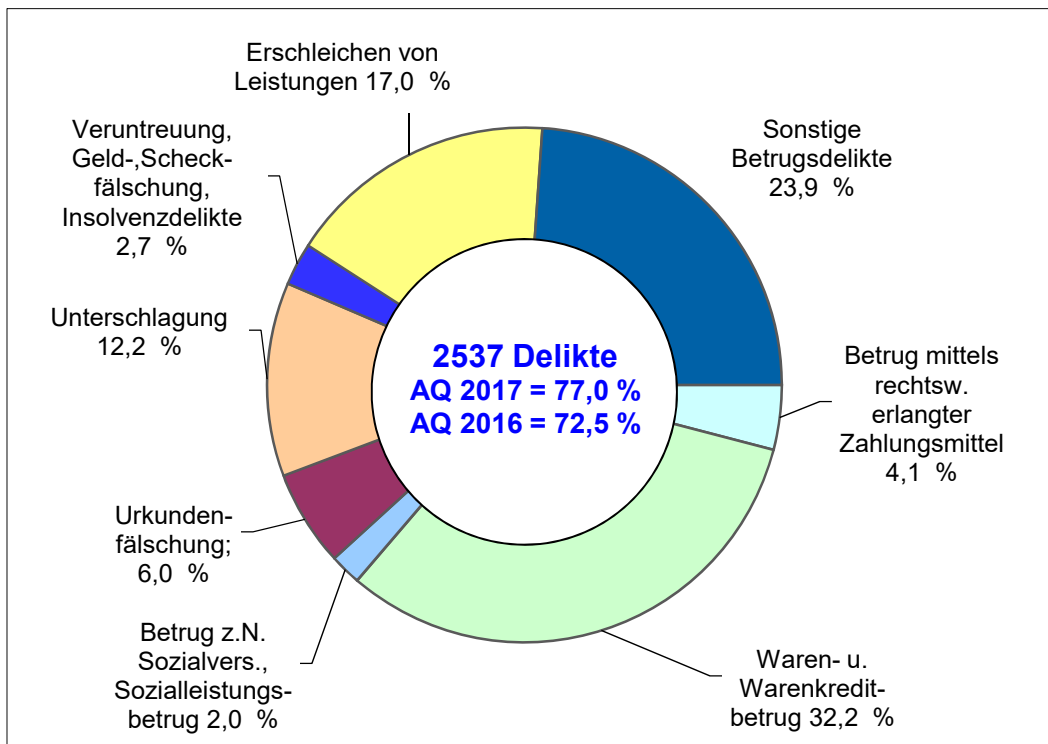

2.10 Verstöße gegen das Betäubungsmittelgesetz

Im Kreis Borken wurden 2.132 Fälle erfasst, davon 79 Fälle (3,7 %) durch den Zoll, Bundespolizei oder Fälle anderer Bundesländer. Von den 2.132 Fällen (Vorjahr 2.249) konnten 1.973 Straftaten (92,5 %) aufgeklärt werden. Am häufigsten (in 1.338 Fällen) wurde wegen illegalen Handels mit und Schmuggel von Rauschgiften ermittelt.

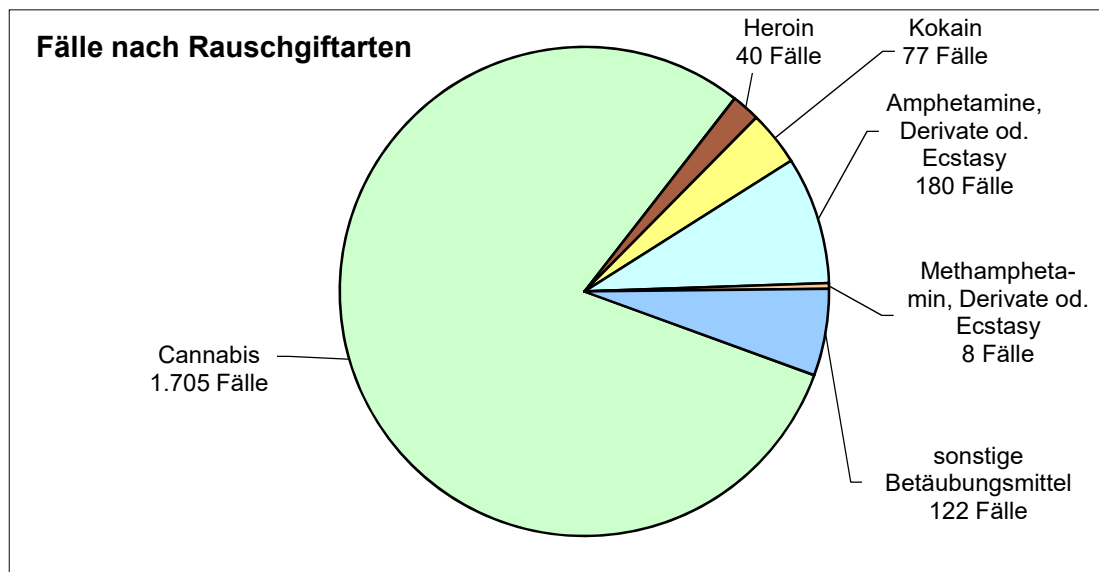

Bei der Bekämpfung der Rauschgiftkriminalität wurde gegen 2.103 Tatverdächtige (Vorjahr 2.124) ermittelt. Außerhalb des Kreisgebietes Borken waren 1.284 (61,1 %) Tatverdächtige wohnhaft. Im Jahr 2017 wurde im Kreis Borken kein Rauschgifttoter (Vorjahr = 0) registriert.

| sichergestellte Betäubungsmittel | | |
|----------------------------------|---------|---------------------|
| Stoff | Menge | Verkaufspreis (ca.) |
| Haschisch / Marihuana (in Gramm) | 1.197,5 | 11974,8 € |
| Kokain (in Gramm) | 48,6 | 4860,0 € |
| Heroin (in Gramm) | 309,0 | 10815,0 € |
| Amphetamine (in Gramm) | 2.119,1 | 21191,1 € |
| Ecstasy-Tabletten (Stück) | 552 | 5520,0 € |
| LSD-Trips (Stück) | 0 | 0,0 € |

2.11 Straftaten auf dem Umwelt- und Verbraucherschutzsektor

Im Jahr 2017 wurden 110 Straftaten im Bereich des Umwelt- und Verbraucherschutzsektors erfasst (Vorjahr 114). Davon konnten 49 Straftaten aufgeklärt werden. Das entspricht einer Aufklärungsquote von 44,6 % (Vorjahr 68 Straftaten, Aufklärungsquote 59,7 %).

Der Anteil der Straftaten in diesem Bereich an der Gesamtkriminalität betrug 0,5 % (2016: 0,48 %).

Von den ermittelten 51 Tatverdächtigen waren ein Jugendlicher, zwei Heranwachsende und 48 Erwachsene. 92 % der Tatverdächtigen waren männlich.

Es muss berücksichtigt werden, dass in der PKS nur die der Polizei bekannt gewordenen Straftaten gegen die Umwelt erfasst werden. Die Staatsanwaltschaft bearbeitet verschiedentlich noch Fälle "von Amts wegen", wenn sie z.B. von Umweltbehörden oder Privatpersonen auf strafbares Verhalten aufmerksam gemacht wird. Nicht immer erfährt auch die Polizei hiervon. Es ist von einem hohen Dunkelfeld auszugehen. Aus diesem Grund sind auch keine gesicherten Rückschlüsse auf die Anzahl der tatsächlich begangenen Straftaten möglich.

Neben strafrechtlichen Verstößen gegen das Strafgesetzbuch zählen zur Umweltkriminalität auch Verstöße gegen strafrechtliche Nebengesetze (z.B. Chemikaliengesetz, Naturschutzgesetz, Fleischhygienegesetz, Strahlenschutzverordnung u.a.).

Entwicklung 2008 - 2017

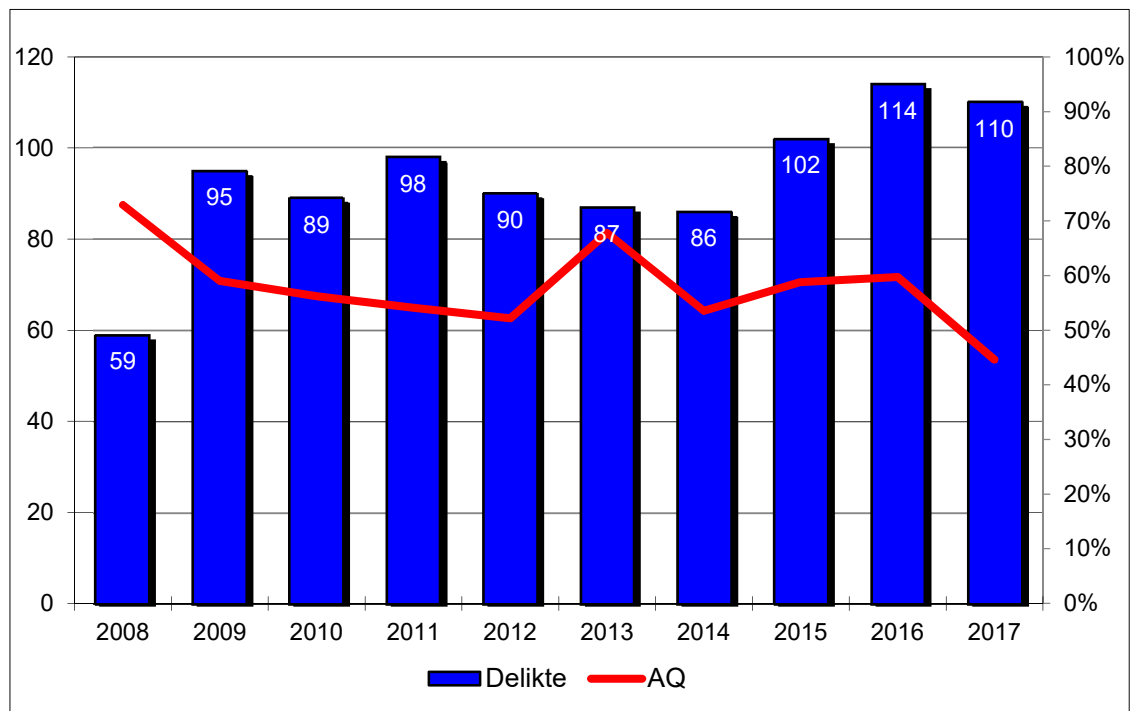

3. Tatverdächtige

Im Kalenderjahr 2017 wurden 11.024 Fälle aufgeklärt, die von 8.558 Tatverdächtigen begangen wurden (2016: 11.786 aufgeklärte Fälle und 8.916 Tatverdächtige).

Tatverdächtigenerfassung

Zuordnung zu Straftat und Tatort

Jeder Tatverdächtige ist mit der Schlüsselzahl der Straftat und dem Tatort des ihm zuzurechnenden Falles gesondert zu erfassen. Die Erfassung von weiteren Tatverdächtigen zu einem bereits vor dem aktuellen Berichtsjahr aufgeklärten Fall ist zulässig.

Mehrere gleichartige Fälle

Sind einem Tatverdächtigen in einem Ermittlungsvorgang mehrere derselben Schlüsselzahl zuzuordnende Fälle (Fälle gleicher Deliktsart) nachgewiesen worden, ist er unter dieser Schlüsselzahl für jeden Statistikbereich nur einmal zu erfassen (Echttatverdächtigenzählung).

Mehrere Fälle mit verschiedenen Schlüsselzahlen

Sind einem Tatverdächtigen in einem Ermittlungsvorgang mehrere Fälle nachgewiesen worden, die verschiedenen Schlüsselzahlen zuzuordnen sind, ist er unter jeder Schlüsselzahl einmal zu erfassen und in der nächsthöheren Bereichsstatistik wiederum nur einmal zu zählen.

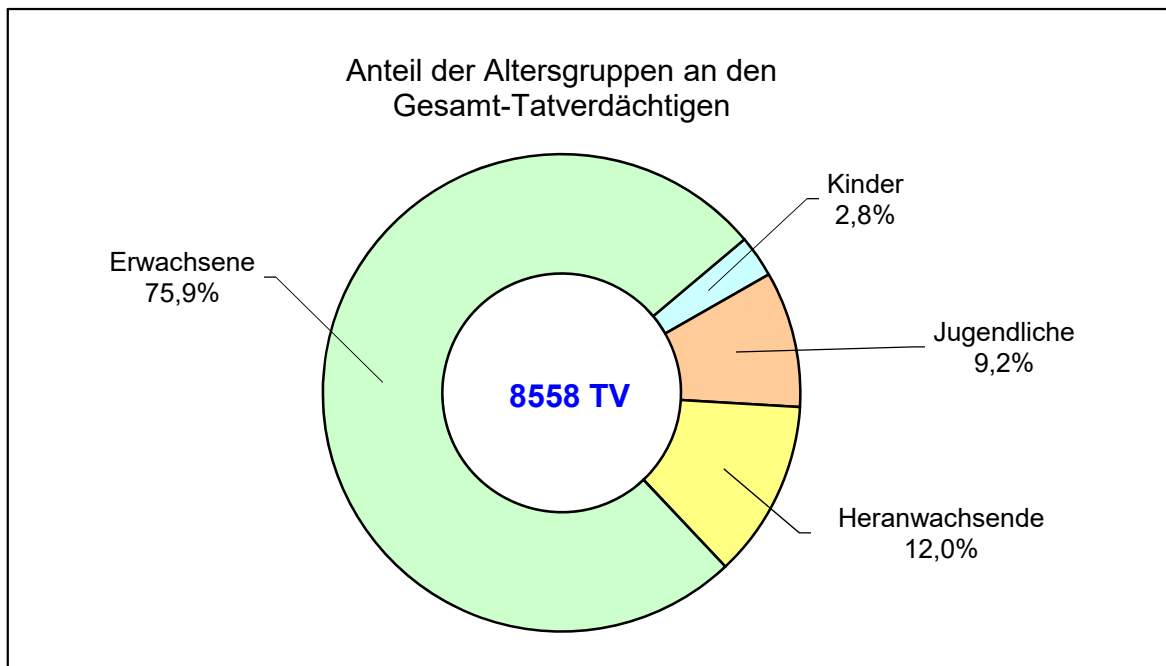

3.1 Schusswaffengebrauch durch Tatverdächtige

Im Jahr 2017 wurde von 70 Tatverdächtigen (Vorjahr 41)

- in 73 Fällen eine Schusswaffe mitgeführt (Vorjahr 43 Fälle)
- in 22 Fällen mit einer Schusswaffe gedroht (Vorjahr 23 Fälle)
- in 12 Fällen mit einer Schusswaffe geschossen (Vorjahr 10 Fälle)

Geschossen wurde im letzten Jahr bei:

| | |
|---------------------------------|---------|
| Allgem. Versöße gegen das WaffG | = 8 mal |
| Sachbeschädigungen | = 3 mal |
| Jagdwilderei | = 1 mal |

3.2 Tatverdächtige - Strukturen

Alters- und Geschlechtsstruktur der Tatverdächtigen insgesamt

| Altersgruppe und Geschlecht | Anzahl | | Anteil 2017 % |
|--------------------------------------|--------------|--------------|---------------------|
| | 2016 | 2017 | |
| Kinder (unter 14 Jahre) | 218 | 244 | 2,9 % |
| männlich | 165 | 183 | |
| weiblich | 53 | 61 | |
| Jugendliche (14 - unter 18 Jahre) | 773 | 789 | 9,2 % |
| männlich | 616 | 616 | |
| weiblich | 157 | 173 | |
| Heranwachsende (18 - unter 21 Jahre) | 1.091 | 1.029 | 12,0 % |
| männlich | 907 | 862 | |
| weiblich | 184 | 167 | |
| Tatverdächtige unter 21 Jahre gesamt | 2.082 | 2.062 | 24,1 % |
| männlich | 1.688 | 1.661 | |
| weiblich | 394 | 401 | |
| Erwachsene ab 21 Jahre | 6.834 | 6.496 | 75,9 % |
| männlich | 5.488 | 5.211 | |
| weiblich | 1.346 | 1.285 | |
| Tatverdächtige insgesamt | 8.916 | 8.558 | |
| männlich | 7.176 | 6.872 | 80,3 % |
| weiblich | 1.740 | 1.686 | 19,7 % |

Räumliche Beziehung der Tatverdächtigen zum Tatort

| Wohnort der Tatverdächtigen | Anzahl der Tatverdächtigen | in % |
|-----------------------------|-------------------------------|--------|
| - in der Tatortgemeinde | 5.008 | 58,5 % |
| - im Landkreis des Tatortes | 1.103 | 12,9 % |
| - im eigenen Bundesland | 1.760 | 20,6 % |
| - im übrigen Bundesgebiet | 477 | 5,6 % |
| - im Ausland | 345 | 4,0 % |
| - ohne festen Wohnsitz | 294 | 3,4 % |

Weitere Angaben zu den Tatverdächtigen insgesamt

| | Anzahl der Tatverdächtigen | in % |
|-----------------------------------|-------------------------------|--------|
| - allein handelnd | 6.102 | 71,3 % |
| - bereits in Erscheinung getreten | 3.403 | 39,8 % |
| - Konsumenten harter Drogen | 380 | 4,4 % |
| - unter Alkoholeinfluss | 997 | 11,6 % |
| - Schusswaffe mitgeführt | 70 | 0,8 % |

Die Prozentangaben der Tatverdächtigen beziehen sich auf die Gesamtzahl der Tatverdächtigen.

Aufgliederung der Tatverdächtigen nach ausgewählten Deliktgruppen

| Delikt | Tatverdächtige insgesamt | | davon | | | |
|-------------------------------------|--------------------------|---------|----------|--------|---------------|--------|
| | Anzahl | % | Deutsche | | Nichtdeutsche | |
| | | | Anzahl | % | Anzahl | % |
| Gesamtstraftaten | 8.558 | 100,0 % | 6.283 | 73,4 % | 2.275 | 26,6 % |
| Straßenkriminalität | 984 | 11,5 % | 710 | 72,2 % | 274 | 27,8 % |
| Gewaltkriminalität | 669 | 7,8 % | 442 | 66,1 % | 227 | 33,9 % |
| Straftaten gegen das Leben | 6 | 0,1 % | 4 | 66,7 % | 2 | 33,3 % |
| Raubdelikte | 91 | 1,1 % | 60 | 65,9 % | 31 | 34,1 % |
| Straftaten gg. die sex. Selbstbest. | 203 | 2,4 % | 151 | 74,4 % | 52 | 25,6 % |
| Körperverletzung | 2.017 | 23,6 % | 1.466 | 72,7 % | 551 | 27,3 % |
| Diebstahl gesamt | 1.493 | 17,4 % | 929 | 62,2 % | 564 | 37,8 % |
| Wohnungseinbruchdiebstahl | 96 | 1,1 % | 52 | 54,2 % | 44 | 45,8 % |
| Ladendiebstahl | 659 | 7,7 % | 354 | 53,7 % | 305 | 46,3 % |
| Taschendiebstahl | 8 | 0,1 % | 1 | 12,5 % | 7 | 87,5 % |
| Diebstahl von Kraftwagen | 34 | 0,4 % | 23 | 67,6 % | 11 | 32,4 % |
| Diebstahl aus Kfz | 89 | 1,0 % | 56 | 62,9 % | 33 | 37,1 % |
| Fahrraddiebstahl | 190 | 2,2 % | 136 | 71,6 % | 54 | 28,4 % |
| Vermögens- und Fälschungsdelikte | 1.525 | 17,8 % | 1.114 | 73,0 % | 411 | 27,0 % |
| Verstoß gegen BtmG | 2.097 | 24,5 % | 1.671 | 79,7 % | 426 | 20,3 % |
| Wirtschaftskriminalität | 99 | 1,2 % | 69 | 69,7 % | 30 | 30,3 % |
| Umweltkriminalität | 51 | 0,6 % | 37 | 72,5 % | 14 | 27,5 % |

Anzahl der von Tatverdächtigen in der jeweiligen Altersgruppe begangenen Straftaten

| Alter der TV | Anz. der TV | Anz. d. Straftaten | % zu Gesamtstraftater |
|-----------------------|-------------|--------------------|-----------------------|
| TV unter 14 Jahre | 244 | 247 | 1,1 % |
| TV 14 - 18 Jahre | 789 | 1170 | 5,3 % |
| TV 18 - 21 Jahre | 1029 | 1421 | 6,4 % |
| TV unter 21 insgesamt | 2062 | 2685 | 12,1 % |
| TV ab 21 Jahre | 6496 | 8613 | 38,8 % |

Anzahl der von Mehrfachtatverdächtigen (5 oder mehr Straftaten) begangenen Straftaten

| Geschlecht | Anzahl der MTV | Anz. d. Straftaten | % zu Gesamtstraftater |
|------------|----------------|--------------------|-----------------------|
| männlich | 239 | 2120 | 9,5 % |
| weiblich | 29 | 256 | 1,2 % |
| insgesamt | 268 | 2345 | 10,6 % |

3.3 Nationalitäten der am häufigsten registrierten nichtdeutschen Tatverdächtigen

| Herkunft | 2013 | 2014 | 2015 | 2016 | 2017 |
|-------------|------|------|------|------|------|
| Niederlande | 366 | 335 | 318 | 361 | 296 |
| Polen | 144 | 173 | 193 | 232 | 212 |
| Syrien | 35 | 59 | 107 | 178 | 182 |
| Türkei | 206 | 216 | 178 | 174 | 173 |
| Rumänien | 126 | 217 | 182 | 173 | 130 |
| Serbien | 159 | 185 | 159 | 138 | 115 |
| Irak | 22 | 20 | 40 | 71 | 73 |
| Kosovo | 73 | 53 | 75 | 58 | 66 |
| Afghanistan | 8 | 14 | 12 | 70 | 60 |
| Albanien | 15 | 28 | 63 | 74 | 58 |
| Libanon | 69 | 59 | 59 | 55 | 50 |
| Marokko | 47 | 46 | 62 | 105 | 45 |
| Algerien | 10 | 27 | 82 | 70 | 44 |
| Georgien | 70 | 89 | 132 | 43 | 27 |

Die Daten über nichtdeutsche Tatverdächtige erlauben ohne weitergehende Untersuchungen keine fundierten Aussagen über die Kriminalitätsbelastung der Nichtdeutschen.

Aussagen zur Nationalität der Tatverdächtigen sind nur bei den Delikten möglich, die auch aufgeklärt werden konnten. Im Jahr 2017 betrug die Aufklärungsquote im Kreis Borken 49,7 %. Somit kann bei der Hälfte der bekannt gewordenen Fälle nichts über die Herkunft der Tatverdächtigen gesagt werden. Die durch die aufgeklärten Fälle bekanntgewordenen Tatverdächtigendaten sind auf die unaufgeklärten Fälle nicht übertragbar.

Beim Bevölkerungsanteil muss berücksichtigt werden, dass die Zahl der nichtdeutschen Personen, die sich tatsächlich im Kreis Borken aufhalten, wesentlich höher ist, da ausländische Touristinnen/Touristen, Geschäftsreisende, illegal Aufhältige und andere nichtdeutsche Personengruppen nicht erfasst sind.

Ein Zahlenvergleich Deutsche/Nichtdeutsche berücksichtigt auch nicht die z.T. sehr gravierenden strukturellen Unterschiede wie z.B. das Alter, die Lebensumstände und die soziale Lage.

4. Opfer von Straftaten

Eine Opfererfassung erfolgt grundsätzlich bei strafbaren Handlungen gegen höchstpersönliche Rechtsgüter (Leben, körperliche Unversehrtheit, Freiheit, Ehre, sexuelle Selbstbestimmung), soweit diese im Straftatenkatalog zur Opfererfassung gekennzeichnet sind „O“). Als Opfer werden nur die Personen erfasst, gegen die sich diese versuchte bzw. vollendete Tathandlung gerichtet hat. So erfolgen z.B. keine Opfererfassungen bei Diebstahls- oder Betrugsstraftaten.

Opferentwicklung 2008 - 2017

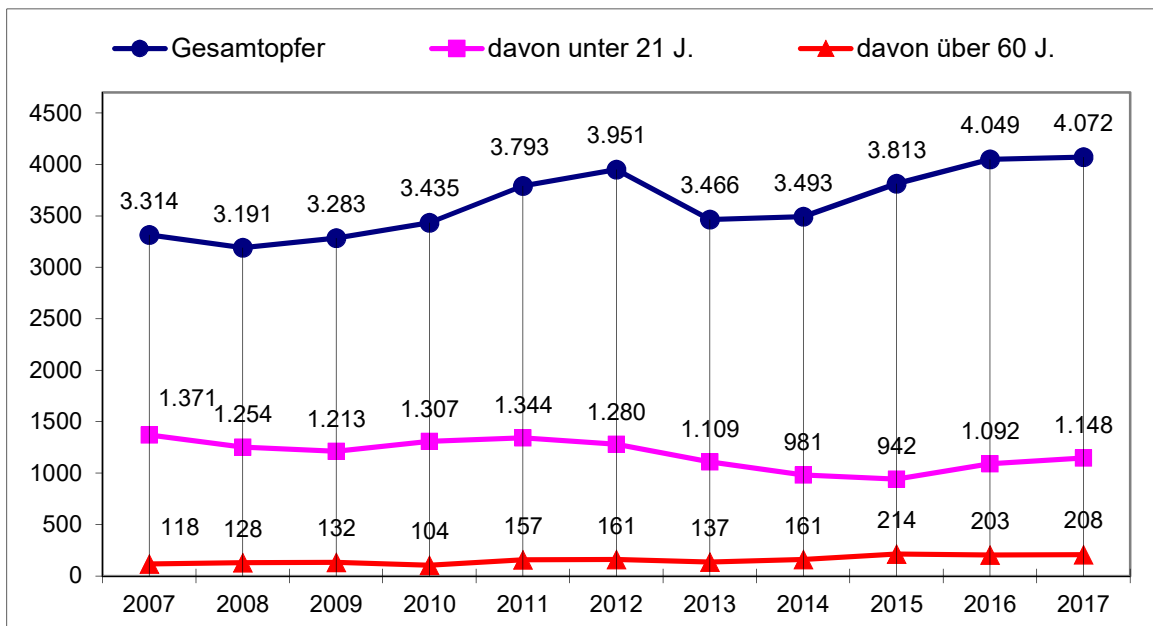

Opferentwicklung bei ausgewählten Deliktgruppen

| Delikte | Opfer insgesamt | | Veränderung | |
|--|-----------------|-------|-------------|---------|
| | 2016 | 2017 | Anzahl | % |
| Gesamt | 4.049 | 4.072 | + 23 | 0,6 % |
| Straftaten gegen das Leben | 5 | 16 | + 11 | 220,0 % |
| Straftaten gegen die sex. Selbstbestimmung | 211 | 217 | + 6 | 2,8 % |
| Rohheitsdelikte gesamt | 3.679 | 3.662 | - 17 | -0,5 % |
| Raub und räub.Erpressung gesamt | 157 | 149 | - 8 | -5,1 % |
| Raubüberfälle auf Straßen, Wegen und Plätzen | 42 | 53 | + 11 | 26,2 % |
| Körperverletzung gesamt | 2.512 | 2.422 | - 90 | -3,6 % |
| Gefährliche und schwere Körperverletzung | 542 | 584 | + 42 | 7,7 % |
| Vorsätzliche leichte Körperverletzung | 1.877 | 1.745 | - 132 | -7,0 % |

Geschlechtsstruktur

| Delikte | Opfer insgesamt (100%) | d a v o n | | | |
|--|------------------------|-----------|--------|----------|--------|
| | | männlich | | weiblich | |
| | | Anzahl | % | Anzahl | % |
| Gesamt | 4.072 | 2.391 | 58,7 % | 1.681 | 41,3 % |
| Straftaten gegen das Leben | 16 | 9 | 56,3 % | 7 | 43,8 % |
| Straftaten gegen die sex. Selbstbestimmung | 217 | 28 | 12,9 % | 189 | 87,1 % |
| Rohheitsdelikte gesamt | 3.662 | 2.218 | 60,6 % | 1.444 | 39,4 % |
| Raub und räub.Erpressung gesamt | 149 | 97 | 65,1 % | 52 | 34,9 % |
| Raubüberfälle auf Straßen, Wegen und Plätzen | 53 | 40 | 75,5 % | 13 | 24,5 % |
| Körperverletzung gesamt | 2.422 | 1.547 | 63,9 % | 875 | 36,1 % |
| Gefährliche und schwere Körperverletzung | 584 | 433 | 74,1 % | 151 | 25,9 % |
| Vorsätzliche leichte Körperverletzung | 1.745 | 1.059 | 60,7 % | 686 | 39,3 % |

Altersstruktur der Opfer in ausgewählten Delikten

| Delikte | unter 14 Jahre | | 14 - < 18 J. | | 18 - < 21 J. | | 21 - < 60 J. | | ab 60 Jahre | |
|---|-------------------|-----|-----------------|-----|-----------------|-----|-----------------|-------|----------------|----|
| | m | w | m | w | m | w | m | w | m | w |
| Straftaten gesamt | 164 | 134 | 229 | 186 | 281 | 154 | 1.589 | 1.127 | 128 | 80 |
| Straftaten gegen das Leben | 2 | | | | | | 7 | 5 | | 2 |
| Straftaten gegen die sex. Selbstbestimmung | 23 | 59 | | 43 | 2 | 16 | 1 | 67 | 2 | 4 |
| Rohheitsdelikte und Straftaten gegen die persönliche Freiheit | 139 | 75 | 229 | 143 | 277 | 138 | 1.450 | 1.014 | 123 | 74 |
| Raub und räub. Erpressung gesamt | 2 | 1 | 10 | 4 | 11 | 5 | 70 | 38 | 4 | 4 |
| Sonstige Raubüberfälle auf Straßen, Wegen u. Plätzen | 2 | 1 | 7 | 3 | 6 | | 23 | 8 | 2 | 1 |
| Körperverletzung gesamt | 98 | 50 | 183 | 92 | 210 | 89 | 996 | 598 | 60 | 46 |
| Gefährliche und schwere Körperverletzung | 12 | 10 | 47 | 19 | 60 | 15 | 296 | 102 | 18 | 5 |
| Vorsätzliche leichte Körperverletzung | 72 | 31 | 133 | 72 | 146 | 71 | 672 | 477 | 36 | 35 |

Prozentuale Anteile an der Gesamtopferzahl der jeweiligen Deliktgruppen

| Delikte | unter 14 Jahre | | 14 - < 18 J. | | 18 - < 21 J. | | 21 - < 60 J. | | ab 60 Jahre | |
|---|-------------------|--------|-----------------|--------|-----------------|-------|-----------------|--------|----------------|--------|
| | m | w | m | w | m | w | m | w | m | w |
| Straftaten gesamt | 4,0 % | 3,3 % | 5,6 % | 4,6 % | 6,9 % | 3,8 % | 39,0 % | 27,7 % | 3,1 % | 2,0 % |
| Straftaten gegen das Leben | 12,5 % | | | | | | 43,8 % | 31,3 % | | 12,5 % |
| Straftaten gegen die sex. Selbstbestimmung | 10,6 % | 27,2 % | | 19,8 % | 0,9 % | 7,4 % | 0,5 % | 30,9 % | 0,9 % | 1,8 % |
| Rohheitsdelikte und Straftaten gegen die persönliche Freiheit | 3,8 % | 2,0 % | 6,3 % | 3,9 % | 7,6 % | 3,8 % | 39,6 % | 27,7 % | 3,4 % | 2,0 % |
| Raub und räub. Erpressung gesamt | 1,3 % | 0,7 % | 6,7 % | 2,7 % | 7,4 % | 3,4 % | 47,0 % | 25,5 % | 2,7 % | 2,7 % |
| Sonstige Raubüberfälle auf Straßen, Wegen u. Plätzen | 3,8 % | 1,9 % | 13,2 % | 5,7 % | 11,3 % | | 43,4 % | 15,1 % | 3,8 % | 1,9 % |
| Körperverletzung gesamt | 4,0 % | 2,1 % | 7,6 % | 3,8 % | 8,7 % | 3,7 % | 41,1 % | 24,7 % | 2,5 % | 1,9 % |
| Gefährliche und schwere Körperverletzung | 2,1 % | 1,7 % | 8,0 % | 3,3 % | 10,3 % | 2,6 % | 50,7 % | 17,5 % | 3,1 % | 0,9 % |
| Vorsätzliche leichte Körperverletzung | 4,1 % | 1,8 % | 7,6 % | 4,1 % | 8,4 % | 4,1 % | 38,5 % | 27,3 % | 2,1 % | 2,0 % |

Opfer- Tatverdächtigenbeziehung

Bei der Opfer- Tatverdächtigenbeziehung wird - vom Opfer aus gesehen - die engste Beziehung erfasst. Verwandtschaft umfasst alle Angehörigen gem. § 11 StGB, also auch Verlobte, Verschwägerete, Geschiedene, Pflegeeltern und -kinder. Das Merkmal "Landsmann" wird nur bei Nichtdeutschen gleicher Nationalität berücksichtigt und auch nur dann, wenn keine Verwandtschaft oder Bekanntschaft besteht.

Prozentuale Anteile der Opfer- Tatverdächtigenbeziehung

| Delikte | Ehe / Partnerschaft / Familie einschl. Angehörige | | | Informelle soz. Beziehung | | | | keine Be- ziehung | sonstige Be- ziehung |
|---|--|-----------------------------|-------------------|---------------------------|---------------------------|--------------------------------|---------------------------------|-------------------------|----------------------------|
| | Gesamt | Partner schaft Gesamt | Familie Gesamt | Gesamt | enge Freund- schaft | Bekannt-, Freund- schaft | flüchtige Bekannt- schaft | | |
| Straftaten gesamt | 23,8 % | 15,7 % | 8,2 % | 26,6 % | 0,6 % | 11,8 % | 14,2 % | 40,7 % | 9,7 % |
| Straftaten gegen das Leben | 6,3 % | | 6,3 % | 18,8 % | | 6,3 % | 12,5 % | 56,3 % | 23,1 % |
| Straftaten gegen die sex. Selbstbestimmung | 13,8 % | 3,7 % | 10,1 % | 35,0 % | 1,8 % | 19,8 % | 13,4 % | 45,2 % | 6,4 % |
| Rohheitsdelikte und Straftaten gegen die persönliche Freiheit | 25,6 % | 17,2 % | 8,4 % | 27,5 % | 0,6 % | 12,0 % | 14,9 % | 37,6 % | 10,3 % |
| Raub und räub. Erpressung gesamt | 4,0 % | 3,4 % | 0,7 % | 17,4 % | 0,7 % | 7,4 % | 9,4 % | 71,1 % | 8,0 % |
| Sonstige Raubüberfälle auf Straßen, Wegen oder Plätzen | 1,9 % | 1,9 % | | 15,1 % | 1,9 % | 5,7 % | 7,5 % | 75,5 % | 8,2 % |
| Körperverletzung gesamt | 26,8 % | 17,4 % | 9,5 % | 27,2 % | 0,6 % | 11,1 % | 15,4 % | 38,0 % | 8,7 % |
| Gefährliche und schwere Körperverletzung | 14,9 % | 9,9 % | 5,0 % | 31,8 % | 0,5 % | 11,3 % | 20,0 % | 43,7 % | 10,6 % |
| Vorsätzliche leichte Körperverletzung | 31,3 % | 20,7 % | 10,6 % | 26,0 % | 0,6 % | 11,1 % | 14,3 % | 35,6 % | 7,7 % |

5. Vermisstensachen

Personen gelten als vermisst, wenn sie ihren gewohnten Lebenskreis verlassen haben, ihr Aufenthalt unbekannt ist und eine Gefahr für Leib oder Leben (wie Hilflosigkeit, Freitodgefahr, Opfer einer Straftat oder eines Unglückfalles) angenommen werden kann. Bei vermissten Minderjährigen wird von einer Gefahr für Leib oder Leben grundsätzlich ausgegangen. Sie gelten darüber hinaus auch dann als vermisst, wenn sie Opfer einer Kindesentziehung geworden sind, selbst wenn ihr Aufenthalt im Ausland bekannt ist. Jugendliche werden dann nicht als Vermisste behandelt, wenn sie wegen einer rechtswidrigen Tat zur Fahndung ausgeschrieben sind und konkrete Anhaltspunkte für eine ihnen drohende Gefahr für Leib oder Leben fehlen.

Im Zweifelsfall wird die Polizei immer eine Vermisstenanzeige aufnehmen.

In der Regel melden sich die Vermissten schon nach wenigen Stunden bei ihren Familienangehörigen oder der Aufenthalt kann durch die Polizei ermittelt werden. Über 60% der Fälle klären sich in den ersten drei Tagen.

Beim BKA wird die Datei "Vermisste/unbekannte Tote" geführt, auf die alle Landeskriminalämter Zugriff haben. In ungeklärten Fällen, bei denen Vermisste nicht wieder "auftauchen", werden die Ermittlungen bis 30 Jahre nach dem Vermisstsein oder bis zum Erreichen des 90. Lebensjahres der vermissten Person weiter geführt.

Vermisstenfälle - Entwicklung 2008 - 2017

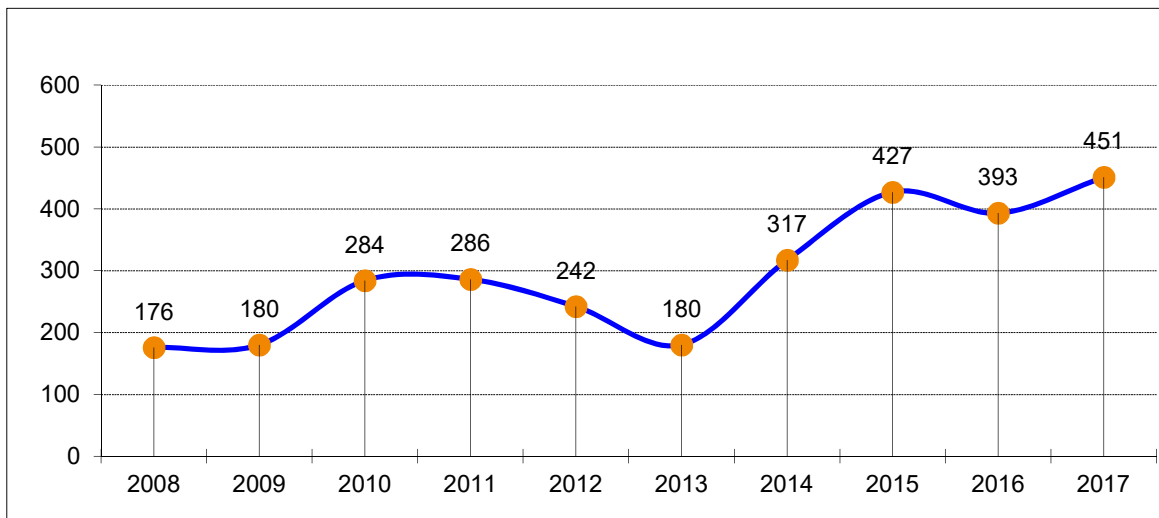

6. Todesermittlungen

Unter Todesermittlungen versteht man die Gesamtzahl der durchgeführten Todesermittlungsverfahren mit oder ohne erkennbarem Fremdverschulden.

Es handelt sich im Regelfall um Sachverhalte mit dem Notarztbefund "Todesursache ungeklärt", seltener um Suizide oder Unfälle. Auch die sehr seltenen Tötungsdelikte sind hier erfasst.

Entwicklung 2008 - 2017

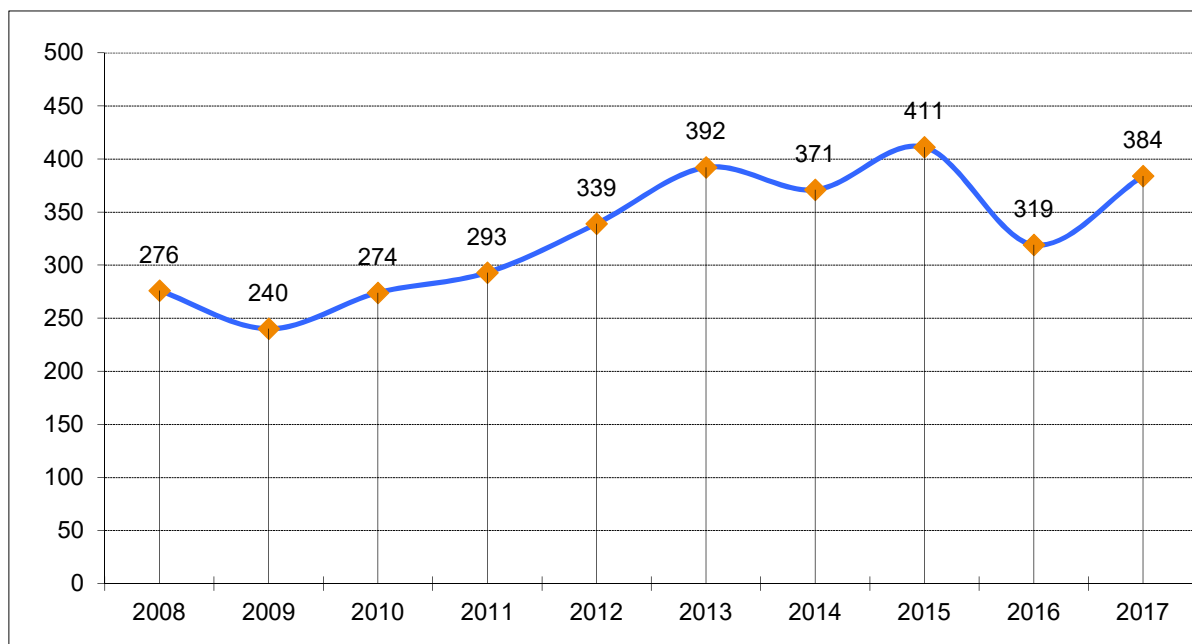

7. Brandermittlungen

Entwicklung 2008 - 2017

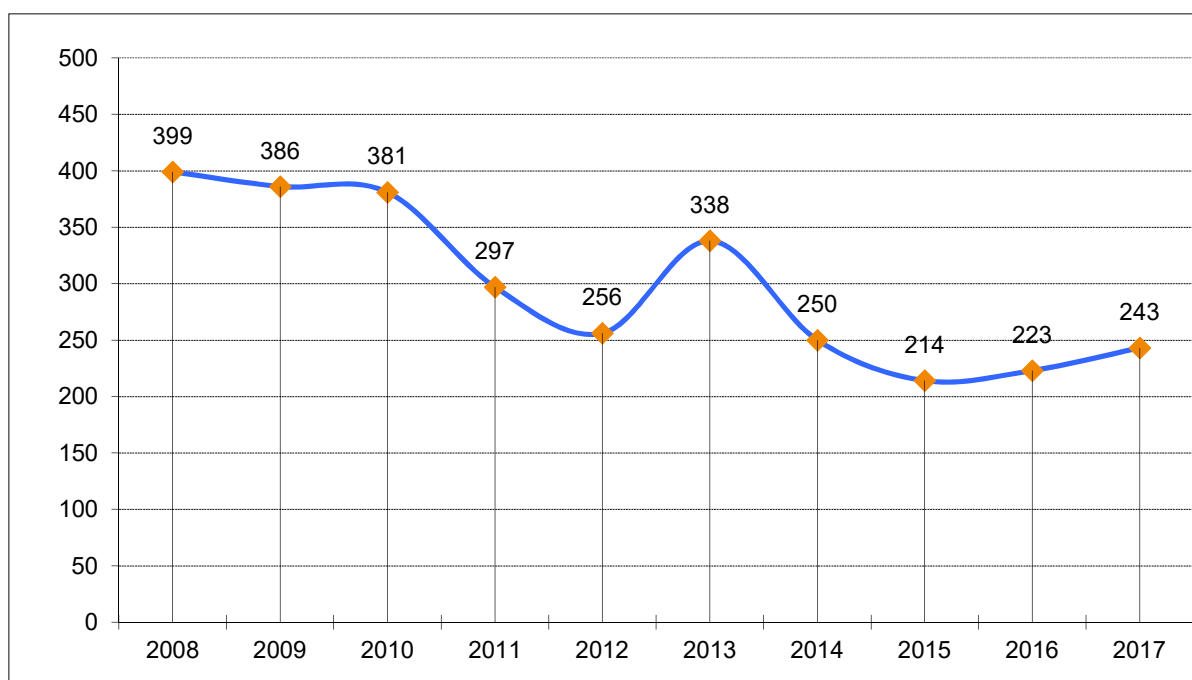

| Kriminalität im Bereich der KPB Borken ausgewählte Deliktsbereiche | | | | | | | | |
|---|-------------------------|---------------|----------------|--------------|-----------------|--------------|----------------|--------------|
| Delikte | bekanntgewordene Fälle* | | Zu - / Abnahme | | Aufklärung in % | | Tatverdächtige | |
| | 2016 | 2017 | Fälle | in % | 2016 | 2017 | 2016 | 2017 |
| Gesamtstraftaten | 23.641 | 22.203 | -1.438 | -6,1 | 49,9 | 49,7 | 8.916 | 8.558 |
| Straßenkriminalität | 7.540 | 7.494 | -46 | -0,6 | 13,7 | 14,7 | 921 | 984 |
| Gewaltkriminalität | 631 | 631 | 0 | 0,0 | 76,6 | 80,5 | 655 | 669 |
| Straftaten gegen das Leben | 5 | 6 | +1 | +20,0 | 100,0 | 100,0 | 5 | 6 |
| Raubdelikte | 132 | 133 | +1 | +0,8 | 46,2 | 57,1 | 79 | 91 |
| Straftaten gg. die sex. Selbstbest. | 230 | 261 | +31 | +13,5 | 87,0 | 81,6 | 170 | 203 |
| Körperverletzung | 2.201 | 2.066 | -135 | -6,1 | 89,0 | 89,1 | 2.103 | 2.017 |
| Diebstahl gesamt | 10.608 | 9.944 | -664 | -6,3 | 20,5 | 18,7 | 1.657 | 1.493 |
| Wohnungseinbruchdiebstahl | 759 | 635 | -124 | -16,3 | 20,0 | 24,3 | 85 | 96 |
| Ladendiebstahl | 952 | 823 | -129 | -13,6 | 83,5 | 84,9 | 724 | 659 |
| Taschendiebstahl | 238 | 180 | -58 | -24,4 | 6,7 | 4,4 | 23 | 8 |
| Diebstahl von Kraftwagen | 81 | 88 | +7 | +8,6 | 44,4 | 27,3 | 46 | 34 |
| Diebstahl aus Kfz | 1.173 | 1.224 | +51 | +4,3 | 12,3 | 13,8 | 81 | 89 |
| Fahrraddiebstahl | 3.733 | 3.724 | -9 | -0,2 | 5,5 | 5,9 | 190 | 190 |
| Vermögens- und Fälschungsdelikte | 2.873 | 2.537 | -336 | -11,7 | 72,5 | 77,0 | 1.594 | 1.525 |
| Verstoß gegen BtmG * | 2.249 | 2.132 | -117 | -5,2 | 90,9 | 92,5 | 2.124 | 2.097 |
| Wirtschaftskriminalität | 117 | 189 | +72 | +61,5 | 99,2 | 98,9 | 94 | 99 |
| Umweltkriminalität | 114 | 110 | -4 | -3,5 | 59,7 | 44,6 | 70 | 51 |

* = Fremderfassungen durch andere Behörden enthalten

| Kriminalität im Bereich der Stadt Bocholt ausgewählte Deliktsbereiche | | | | | | | | |
|--|-------------------------|--------------|----------------|---------------|-----------------|--------------|----------------|--------------|
| Delikte | bekanntgewordene Fälle* | | Zu - / Abnahme | | Aufklärung in % | | Tatverdächtige | |
| | 2016 | 2017 | Fälle | in % | 2016 | 2017 | 2016 | 2017 |
| Gesamtstraftaten | 5.309 | 5.004 | -305 | -5,7 | 49,1 | 47,9 | 1.785 | 1.738 |
| Straßenkriminalität | 1.922 | 1.846 | -76 | -4,0 | 13,0 | 15,3 | 269 | 260 |
| Gewaltkriminalität | 132 | 145 | +13 | +9,8 | 78,0 | 81,4 | 154 | 155 |
| Straftaten gegen das Leben | 1 | 1 | 0 | 0,0 | 100,0 | 100,0 | 1 | 1 |
| Raubdelikte | 22 | 28 | +6 | +27,3 | 31,8 | 57,1 | 10 | 22 |
| Straftaten gg. die sex. Selbstbest. | 59 | 56 | -3 | -5,1 | 83,1 | 75,0 | 42 | 43 |
| Körperverletzung | 570 | 528 | -42 | -7,4 | 90,0 | 88,3 | 516 | 477 |
| Diebstahl gesamt | 2.508 | 2.379 | -129 | -5,1 | 20,3 | 20,8 | 450 | 408 |
| Wohnungseinbruchdiebstahl | 130 | 125 | -5 | -3,8 | 11,5 | 60,8 | 16 | 18 |
| Ladendiebstahl | 256 | 210 | -46 | -18,0 | 82,8 | 89,5 | 192 | 202 |
| Taschendiebstahl | 74 | 60 | -14 | -18,9 | 12,2 | 10,0 | 15 | 6 |
| Diebstahl von Kraftwagen | 21 | 20 | -1 | -4,8 | 23,8 | 20,0 | 8 | 9 |
| Diebstahl aus Kfz | 209 | 158 | -51 | -24,4 | 9,1 | 4,4 | 15 | 9 |
| Fahrraddiebstahl | 1.063 | 1.065 | +2 | +0,2 | 5,8 | 7,3 | 72 | 65 |
| Vermögens- und Fälschungsdelikte | 519 | 429 | -90 | -17,3 | 76,7 | 70,9 | 290 | 255 |
| Verstoß gegen BtmG * | 206 | 288 | +82 | +39,8 | 95,6 | 95,5 | 183 | 254 |
| Wirtschaftskriminalität | 6 | 16 | +10 | +166,7 | 100,0 | 100,0 | 6 | 11 |
| Umweltkriminalität | 17 | 13 | -4 | -23,5 | 82,4 | 69,2 | 15 | 10 |

* = Fremderfassungen durch andere Behörden enthalten

| Kriminalität im Bereich der Stadt Rhede ausgewählte Deliktsbereiche | | | | | | | | |
|--|-------------------------|------------|----------------|---------------|-----------------|-------------|----------------|------------|
| Delikte | bekanntgewordene Fälle* | | Zu - / Abnahme | | Aufklärung in % | | Tatverdächtige | |
| | 2016 | 2017 | Fälle | in % | 2016 | 2017 | 2016 | 2017 |
| Gesamtstraftaten | 1.023 | 913 | -110 | -10,8 | 47,2 | 53,8 | 314 | 385 |
| Straßenkriminalität | 444 | 325 | -119 | -26,8 | 21,6 | 25,2 | 53 | 74 |
| Gewaltkriminalität | 31 | 28 | -3 | -9,7 | 80,7 | 85,7 | 27 | 36 |
| Straftaten gegen das Leben | 0 | 0 | 0 | 0 | 0,0 | 0,0 | 0 | 0 |
| Raubdelikte | 7 | 3 | -4 | -57,1 | 71,4 | 0,0 | 6 | 0 |
| Straftaten gg. die sex. Selbstbest. | 10 | 7 | -3 | -30,0 | 90,0 | 71,4 | 9 | 5 |
| Körperverletzung | 85 | 119 | +34 | +40,0 | 88,2 | 93,3 | 68 | 127 |
| Diebstahl gesamt | 490 | 428 | -62 | -12,7 | 20,6 | 26,2 | 96 | 95 |
| Wohnungseinbruchdiebstahl | 24 | 22 | -2 | -8,3 | 8,3 | 9,1 | 2 | 2 |
| Ladendiebstahl | 42 | 35 | -7 | -16,7 | 83,3 | 91,4 | 36 | 39 |
| Taschendiebstahl | 14 | 8 | -6 | -42,9 | 7,1 | 12,5 | 1 | 1 |
| Diebstahl von Kraftwagen | 4 | 1 | -3 | -75,0 | 50,0 | 0,0 | 3 | 1 |
| Diebstahl aus Kfz | 47 | 63 | +16 | +34,0 | 23,4 | 63,5 | 9 | 12 |
| Fahrraddiebstahl | 192 | 155 | -37 | -19,3 | 5,2 | 6,5 | 12 | 10 |
| Vermögens- und Fälschungsdelikte | 94 | 86 | -8 | -8,5 | 79,8 | 77,9 | 52 | 57 |
| Verstoß gegen BtmG * | 31 | 48 | +17 | +54,8 | 87,1 | 95,8 | 26 | 37 |
| Wirtschaftskriminalität | 2 | 4 | +2 | +100,0 | 100,0 | 75,0 | 3 | 2 |
| Umweltkriminalität | 3 | 5 | +2 | +66,7 | 66,7 | 20,0 | 2 | 1 |

* = Fremderfassungen durch andere Behörden enthalten

| Kriminalität im Bereich der Stadt Isseburg ausgewählte Deliktsbereiche | | | | | | | | |
|---|-------------------------|------------|----------------|---------------|-----------------|--------------|----------------|------------|
| Delikte | bekanntgewordene Fälle* | | Zu - / Abnahme | | Aufklärung in % | | Tatverdächtige | |
| | 2016 | 2017 | Fälle | in % | 2016 | 2017 | 2016 | 2017 |
| Gesamtstraftaten | 589 | 526 | -63 | -10,7 | 50,1 | 50,0 | 248 | 264 |
| Straßenkriminalität | 145 | 162 | +17 | +11,7 | 13,1 | 16,7 | 20 | 15 |
| Gewaltkriminalität | 11 | 6 | -5 | -45,5 | 90,9 | 66,7 | 15 | 4 |
| Straftaten gegen das Leben | 0 | 1 | +1 | +100,0 | 0,0 | 100,0 | 0 | 1 |
| Raubdelikte | 1 | 2 | +1 | +100,0 | 0,0 | 50,0 | 0 | 1 |
| Straftaten gg. die sex. Selbstbest. | 5 | 10 | +5 | +100,0 | 100,0 | 90,0 | 5 | 10 |
| Körperverletzung | 57 | 55 | -2 | -3,5 | 96,5 | 96,4 | 58 | 57 |
| Diebstahl gesamt | 216 | 182 | -34 | -15,7 | 21,8 | 16,5 | 47 | 40 |
| Wohnungseinbruchdiebstahl | 26 | 15 | -11 | -42,3 | 34,6 | 40,0 | 11 | 9 |
| Ladendiebstahl | 9 | 8 | -1 | -11,1 | 100,0 | 87,5 | 9 | 10 |
| Taschendiebstahl | 4 | 0 | -4 | -100,0 | 0,0 | 0,0 | 0 | 0 |
| Diebstahl von Kraftwagen | 9 | 8 | -1 | -11,1 | 33,3 | 0,0 | 3 | 0 |
| Diebstahl aus Kfz | 40 | 39 | -1 | -2,5 | 12,5 | 5,1 | 3 | 2 |
| Fahrraddiebstahl | 48 | 55 | +7 | +14,6 | 4,2 | 1,8 | 3 | 1 |
| Vermögens- und Fälschungsdelikte | 122 | 100 | -22 | -18,0 | 41,8 | 39,0 | 37 | 33 |
| Verstoß gegen BtmG * | 66 | 54 | -12 | -18,2 | 93,9 | 100,0 | 65 | 75 |
| Wirtschaftskriminalität | 2 | 6 | +4 | +200,0 | 100,0 | 100,0 | 1 | 3 |
| Umweltkriminalität | 2 | 6 | +4 | +200,0 | 100,0 | 66,7 | 2 | 5 |

* = Fremderfassungen durch andere Behörden enthalten

| Kriminalität im Bereich der Stadt Borken ausgewählte Deliktsbereiche | | | | | | | | |
|---|-------------------------|--------------|----------------|---------------|-----------------|--------------|----------------|------------|
| Delikte | bekanntgewordene Fälle* | | Zu - / Abnahme | | Aufklärung in % | | Tatverdächtige | |
| | 2016 | 2017 | Fälle | in % | 2016 | 2017 | 2016 | 2017 |
| Gesamtstraftaten | 3.529 | 2.442 | -1.087 | -30,8 | 58,6 | 47,2 | 2.119 | 951 |
| Straßenkriminalität | 758 | 829 | +71 | +9,4 | 10,4 | 11,3 | 96 | 108 |
| Gewaltkriminalität | 54 | 59 | +5 | +9,3 | 79,6 | 78,0 | 58 | 64 |
| Straftaten gegen das Leben | 0 | 0 | 0 | 0 | 0,0 | 0,0 | 0 | 0 |
| Raubdelikte | 11 | 8 | -3 | -27,3 | 36,4 | 50,0 | 5 | 5 |
| Straftaten gg. die sex. Selbstbest. | 15 | 39 | +24 | +160,0 | 86,7 | 89,7 | 13 | 29 |
| Körperverletzung | 257 | 223 | -34 | -13,2 | 90,3 | 87,9 | 263 | 229 |
| Diebstahl gesamt | 1.175 | 1.157 | -18 | -1,5 | 20,3 | 18,2 | 240 | 223 |
| Wohnungseinbruchdiebstahl | 86 | 61 | -25 | -29,1 | 24,4 | 14,8 | 11 | 11 |
| Ladendiebstahl | 146 | 135 | -11 | -7,5 | 88,4 | 78,5 | 138 | 112 |
| Taschendiebstahl | 35 | 17 | -18 | -51,4 | 2,9 | 0,0 | 1 | 0 |
| Diebstahl von Kraftwagen | 5 | 10 | +5 | +100,0 | 60,0 | 50,0 | 3 | 7 |
| Diebstahl aus Kfz | 145 | 147 | +2 | +1,4 | 9,7 | 7,5 | 20 | 15 |
| Fahrraddiebstahl | 319 | 399 | +80 | +25,1 | 3,8 | 5,3 | 13 | 30 |
| Vermögens- und Fälschungsdelikte | 248 | 267 | +19 | +7,7 | 69,0 | 77,2 | 161 | 190 |
| Verstoß gegen BtmG * | 1.179 | 150 | -1.029 | -87,3 | 87,4 | 92,0 | 1.276 | 148 |
| Wirtschaftskriminalität | 12 | 14 | +2 | +16,7 | 100,0 | 100,0 | 9 | 11 |
| Umweltkriminalität | 16 | 16 | 0 | 0,0 | 56,3 | 25,0 | 9 | 4 |

* = Fremderfassungen durch andere Behörden enthalten

| Kriminalität im Bereich der Gemeinde Heiden ausgewählte Deliktsbereiche | | | | | | | | |
|--|-------------------------|------|----------------|--------|-----------------|-------|----------------|------|
| Delikte | bekanntgewordene Fälle* | | Zu - / Abnahme | | Aufklärung in % | | Tatverdächtige | |
| | 2016 | 2017 | Fälle | in % | 2016 | 2017 | 2016 | 2017 |
| Gesamtstraftaten | 303 | 328 | +25 | +8,3 | 43,6 | 39,9 | 97 | 110 |
| Straßenkriminalität | 100 | 138 | +38 | +38,0 | 5,0 | 13,0 | 5 | 28 |
| Gewaltkriminalität | 7 | 14 | +7 | +100,0 | 100,0 | 92,9 | 12 | 20 |
| Straftaten gegen das Leben | 1 | 0 | -1 | -100,0 | 100,0 | 0,0 | 1 | 0 |
| Raubdelikte | 0 | 1 | +1 | +100,0 | 0,0 | 0,0 | 0 | 0 |
| Straftaten gg. die sex. Selbstbest. | 3 | 2 | -1 | -33,3 | 100,0 | 100,0 | 1 | 2 |
| Körperverletzung | 25 | 37 | +12 | +48,0 | 100,0 | 94,6 | 34 | 41 |
| Diebstahl gesamt | 170 | 162 | -8 | -4,7 | 30,0 | 9,9 | 16 | 24 |
| Wohnungseinbruchdiebstahl | 36 | 18 | -18 | -50,0 | 100,0 | 11,1 | 4 | 4 |
| Ladendiebstahl | 6 | 5 | -1 | -16,7 | 83,3 | 100,0 | 5 | 5 |
| Taschendiebstahl | 2 | 4 | +2 | +100,0 | 0,0 | 0,0 | 0 | 0 |
| Diebstahl von Kraftwagen | 2 | 0 | -2 | -100,0 | 50,0 | 0,0 | 1 | 0 |
| Diebstahl aus Kfz | 29 | 39 | +10 | +34,5 | 0,0 | 2,6 | 0 | 1 |
| Fahrraddiebstahl | 31 | 49 | +18 | +58,1 | 3,2 | 6,1 | 1 | 6 |
| Vermögens- und Fälschungsdelikte | 29 | 16 | -13 | -44,8 | 62,1 | 43,8 | 19 | 7 |
| Verstoß gegen BtmG * | 3 | 10 | +7 | +233,3 | 100,0 | 70,0 | 2 | 7 |
| Wirtschaftskriminalität | 0 | 0 | 0 | 0 | 0,0 | 0,0 | 0 | 0 |
| Umweltkriminalität | 3 | 3 | 0 | 0,0 | 0,0 | 100,0 | 0 | 3 |

* = Fremderfassungen durch andere Behörden enthalten

| Kriminalität im Bereich der Gemeinde Raesfeld ausgewählte Deliktsbereiche | | | | | | | | |
|--|-------------------------|------|----------------|--------|-----------------|-------|----------------|------|
| Delikte | bekanntgewordene Fälle* | | Zu - / Abnahme | | Aufklärung in % | | Tatverdächtige | |
| | 2016 | 2017 | Fälle | in % | 2016 | 2017 | 2016 | 2017 |
| Gesamtstraftaten | 421 | 335 | -86 | -20,4 | 46,8 | 42,4 | 172 | 113 |
| Straßenkriminalität | 152 | 102 | -50 | -32,9 | 24,3 | 12,8 | 15 | 13 |
| Gewaltkriminalität | 14 | 7 | -7 | -50,0 | 71,4 | 85,7 | 12 | 6 |
| Straftaten gegen das Leben | 1 | 1 | 0 | 0,0 | 100,0 | 100,0 | 1 | 1 |
| Raubdelikte | 4 | 1 | -3 | -75,0 | 50,0 | 0,0 | 3 | 0 |
| Straftaten gg. die sex. Selbstbest. | 2 | 4 | +2 | +100,0 | 100,0 | 100,0 | 2 | 4 |
| Körperverletzung | 42 | 27 | -15 | -35,7 | 88,1 | 96,3 | 44 | 24 |
| Diebstahl gesamt | 198 | 179 | -19 | -9,6 | 14,7 | 14,5 | 42 | 24 |
| Wohnungseinbruchdiebstahl | 29 | 29 | 0 | 0,0 | 31,0 | 20,7 | 15 | 1 |
| Ladendiebstahl | 10 | 6 | -4 | -40,0 | 100,0 | 100,0 | 15 | 6 |
| Taschendiebstahl | 4 | 3 | -1 | -25,0 | 0,0 | 0,0 | 0 | 0 |
| Diebstahl von Kraftwagen | 2 | 9 | +7 | +350,0 | 100,0 | 33,3 | 2 | 4 |
| Diebstahl aus Kfz | 41 | 36 | -5 | -12,2 | 2,4 | 2,8 | 1 | 3 |
| Fahrraddiebstahl | 42 | 33 | -9 | -21,4 | 2,4 | 15,2 | 2 | 6 |
| Vermögens- und Fälschungsdelikte | 32 | 37 | +5 | +15,6 | 78,1 | 64,9 | 25 | 23 |
| Verstoß gegen BtmG * | 15 | 6 | -9 | -60,0 | 100,0 | 83,3 | 13 | 5 |
| Wirtschaftskriminalität | 1 | 0 | -1 | -100,0 | 100,0 | 0,0 | 1 | 0 |
| Umweltkriminalität | 2 | 1 | -1 | -50,0 | 50,0 | 100,0 | 1 | 1 |

* = Fremderfassungen durch andere Behörden enthalten

| Kriminalität im Bereich der Gemeinde Reken ausgewählte Deliktsbereiche | | | | | | | | |
|---|-------------------------|------|----------------|--------|-----------------|-------|----------------|------|
| Delikte | bekanntgewordene Fälle* | | Zu - / Abnahme | | Aufklärung in % | | Tatverdächtige | |
| | 2016 | 2017 | Fälle | in % | 2016 | 2017 | 2016 | 2017 |
| Gesamtstraftaten | 585 | 522 | -63 | -10,8 | 50,1 | 52,3 | 256 | 248 |
| Straßenkriminalität | 149 | 143 | -6 | -4,0 | 14,8 | 18,9 | 28 | 37 |
| Gewaltkriminalität | 23 | 16 | -7 | -30,4 | 73,9 | 100,0 | 24 | 33 |
| Straftaten gegen das Leben | 1 | 0 | -1 | -100,0 | 100,0 | 0,0 | 1 | 0 |
| Raubdelikte | 3 | 2 | -1 | -33,3 | 33,3 | 100,0 | 1 | 2 |
| Straftaten gg. die sex. Selbstbest. | 19 | 9 | -10 | -52,6 | 89,5 | 100,0 | 11 | 9 |
| Körperverletzung | 64 | 54 | -10 | -15,6 | 89,1 | 94,4 | 68 | 68 |
| Diebstahl gesamt | 218 | 193 | -25 | -11,5 | 13,3 | 13,5 | 33 | 29 |
| Wohnungseinbruchdiebstahl | 58 | 20 | -38 | -65,5 | 10,3 | 0,0 | 7 | 0 |
| Ladendiebstahl | 12 | 12 | 0 | 0,0 | 75,0 | 83,3 | 10 | 10 |
| Taschendiebstahl | 3 | 5 | +2 | +66,7 | 0,0 | 0,0 | 0 | 0 |
| Diebstahl von Kraftwagen | 1 | 0 | -1 | -100,0 | 100,0 | 0,0 | 1 | 0 |
| Diebstahl aus Kfz | 32 | 36 | +4 | +12,5 | 0,0 | 5,6 | 0 | 4 |
| Fahrraddiebstahl | 30 | 31 | +1 | +3,3 | 0,0 | 12,9 | 0 | 5 |
| Vermögens- und Fälschungsdelikte | 82 | 77 | -5 | -6,1 | 79,3 | 81,8 | 53 | 61 |
| Verstoß gegen BtmG * | 30 | 12 | -18 | -60,0 | 96,7 | 100,0 | 24 | 11 |
| Wirtschaftskriminalität | 6 | 2 | -4 | -66,7 | 100,0 | 100,0 | 5 | 3 |
| Umweltkriminalität | 6 | 6 | 0 | 0,0 | 66,7 | 50,0 | 4 | 2 |

* = Fremderfassungen durch andere Behörden enthalten

| Kriminalität im Bereich der Gemeinde Südlohn ausgewählte Deliktsbereiche | | | | | | | | |
|---|-------------------------|------|----------------|--------|-----------------|-------|----------------|------|
| Delikte | bekanntgewordene Fälle* | | Zu - / Abnahme | | Aufklärung in % | | Tatverdächtige | |
| | 2016 | 2017 | Fälle | in % | 2016 | 2017 | 2016 | 2017 |
| Gesamtstraftaten | 380 | 415 | +35 | +9,2 | 51,6 | 53,5 | 153 | 236 |
| Straßenkriminalität | 114 | 124 | +10 | +8,8 | 10,5 | 12,1 | 13 | 17 |
| Gewaltkriminalität | 14 | 8 | -6 | -42,9 | 85,7 | 75,0 | 15 | 6 |
| Straftaten gegen das Leben | 0 | 0 | 0 | 0 | 0,0 | 0,0 | 0 | 0 |
| Raubdelikte | 6 | 2 | -4 | -66,7 | 66,7 | 100,0 | 4 | 1 |
| Straftaten gg. die sex. Selbstbest. | 1 | 3 | +2 | +200,0 | 100,0 | 100,0 | 1 | 3 |
| Körperverletzung | 36 | 35 | -1 | -2,8 | 94,4 | 80,0 | 39 | 30 |
| Diebstahl gesamt | 142 | 167 | +25 | +17,6 | 16,2 | 15,0 | 22 | 29 |
| Wohnungseinbruchdiebstahl | 7 | 17 | +10 | +142,9 | 0,0 | 23,5 | 0 | 7 |
| Ladendiebstahl | 7 | 7 | 0 | 0,0 | 85,7 | 71,4 | 8 | 5 |
| Taschendiebstahl | 2 | 3 | +1 | +50,0 | 0,0 | 0,0 | 0 | 0 |
| Diebstahl von Kraftwagen | 1 | 1 | 0 | 0,0 | 0,0 | 0,0 | 0 | 0 |
| Diebstahl aus Kfz | 17 | 21 | +4 | +23,5 | 0,0 | 4,8 | 0 | 1 |
| Fahrraddiebstahl | 50 | 66 | +16 | +32,0 | 8,0 | 1,5 | 4 | 1 |
| Vermögens- und Fälschungsdelikte | 49 | 26 | -23 | -46,9 | 71,4 | 65,4 | 25 | 12 |
| Verstoß gegen BtmG * | 53 | 110 | +57 | +107,5 | 100,0 | 96,4 | 39 | 137 |
| Wirtschaftskriminalität | 4 | 2 | -2 | -50,0 | 100,0 | 100,0 | 4 | 1 |
| Umweltkriminalität | 3 | 3 | 0 | 0,0 | 66,7 | 0,0 | 2 | 0 |

* = Fremderfassungen durch andere Behörden enthalten

| Kriminalität im Bereich der Gemeinde Velen ausgewählte Deliktsbereiche | | | | | | | | |
|---|-------------------------|------------|----------------|---------------|-----------------|--------------|----------------|------------|
| Delikte | bekanntgewordene Fälle* | | Zu - / Abnahme | | Aufklärung in % | | Tatverdächtige | |
| | 2016 | 2017 | Fälle | in % | 2016 | 2017 | 2016 | 2017 |
| Gesamtstraftaten | 438 | 453 | +15 | +3,4 | 42,7 | 37,8 | 172 | 163 |
| Straßenkriminalität | 154 | 174 | +20 | +13,0 | 13,0 | 8,6 | 21 | 22 |
| Gewaltkriminalität | 15 | 8 | -7 | -46,7 | 86,7 | 100,0 | 16 | 8 |
| Straftaten gegen das Leben | 0 | 1 | +1 | +100,0 | 0,0 | 100,0 | 0 | 1 |
| Raubdelikte | 0 | 0 | 0 | 0 | 0,0 | 0,0 | 0 | 0 |
| Straftaten gg. die sex. Selbstbest. | 7 | 6 | -1 | -14,3 | 57,1 | 83,3 | 4 | 5 |
| Körperverletzung | 52 | 44 | -8 | -15,4 | 90,4 | 93,2 | 52 | 50 |
| Diebstahl gesamt | 237 | 270 | +33 | +13,9 | 14,8 | 14,4 | 34 | 42 |
| Wohnungseinbruchdiebstahl | 32 | 34 | +2 | +6,3 | 9,4 | 11,8 | 2 | 7 |
| Ladendiebstahl | 11 | 16 | +5 | +45,5 | 63,6 | 81,3 | 8 | 11 |
| Taschendiebstahl | 5 | 2 | -3 | -60,0 | 20,0 | 0,0 | 1 | 0 |
| Diebstahl von Kraftwagen | 2 | 5 | +3 | +150,0 | 50,0 | 60,0 | 2 | 6 |
| Diebstahl aus Kfz | 34 | 26 | -8 | -23,5 | 0,0 | 3,9 | 0 | 3 |
| Fahrraddiebstahl | 78 | 105 | +27 | +34,6 | 10,3 | 1,0 | 8 | 3 |
| Vermögens- und Fälschungsdelikte | 38 | 28 | -10 | -26,3 | 76,3 | 89,3 | 24 | 27 |
| Verstoß gegen BtmG * | 8 | 11 | +3 | +37,5 | 100,0 | 90,9 | 5 | 10 |
| Wirtschaftskriminalität | 4 | 2 | -2 | -50,0 | 100,0 | 100,0 | 3 | 1 |
| Umweltkriminalität | 7 | 5 | -2 | -28,6 | 42,9 | 20,0 | 4 | 1 |

* = Fremderfassungen durch andere Behörden enthalten

| Kriminalität im Bereich der Stadt Ahaus ausgewählte Deliktsbereiche | | | | | | | | |
|--|-------------------------|--------------|----------------|--------------|-----------------|--------------|----------------|------------|
| Delikte | bekanntgewordene Fälle* | | Zu - / Abnahme | | Aufklärung in % | | Tatverdächtige | |
| | 2016 | 2017 | Fälle | in % | 2016 | 2017 | 2016 | 2017 |
| Gesamtstraftaten | 2.345 | 2.216 | -129 | -5,5 | 47,6 | 48,6 | 939 | 913 |
| Straßenkriminalität | 847 | 783 | -64 | -7,6 | 17,7 | 10,5 | 89 | 95 |
| Gewaltkriminalität | 75 | 70 | -5 | -6,7 | 69,3 | 87,1 | 75 | 88 |
| Straftaten gegen das Leben | 1 | 1 | 0 | 0,0 | 100,0 | 100,0 | 1 | 1 |
| Raubdelikte | 21 | 13 | -8 | -38,1 | 66,7 | 76,9 | 22 | 15 |
| Straftaten gg. die sex. Selbstbest. | 18 | 31 | +13 | +72,2 | 94,4 | 71,0 | 16 | 18 |
| Körperverletzung | 224 | 244 | +20 | +8,9 | 84,8 | 88,5 | 216 | 245 |
| Diebstahl gesamt | 1.183 | 983 | -200 | -16,9 | 21,5 | 15,5 | 187 | 151 |
| Wohnungseinbruchdiebstahl | 57 | 38 | -19 | -33,3 | 10,5 | 21,1 | 9 | 10 |
| Ladendiebstahl | 93 | 68 | -25 | -26,9 | 82,8 | 82,4 | 80 | 57 |
| Taschendiebstahl | 12 | 16 | +4 | +33,3 | 0,0 | 0,0 | 0 | 0 |
| Diebstahl von Kraftwagen | 10 | 7 | -3 | -30,0 | 60,0 | 42,9 | 7 | 3 |
| Diebstahl aus Kfz | 151 | 84 | -67 | -44,4 | 45,0 | 11,9 | 12 | 11 |
| Fahrraddiebstahl | 468 | 460 | -8 | -1,7 | 6,8 | 1,7 | 19 | 10 |
| Vermögens- und Fälschungsdelikte | 290 | 283 | -7 | -2,4 | 78,3 | 83,0 | 203 | 184 |
| Verstoß gegen BtmG * | 145 | 177 | +32 | +22,1 | 93,8 | 88,7 | 138 | 178 |
| Wirtschaftskriminalität | 28 | 25 | -3 | -10,7 | 100,0 | 96,0 | 16 | 19 |
| Umweltkriminalität | 8 | 11 | +3 | +37,5 | 50,0 | 36,4 | 4 | 4 |

* = Fremderfassungen durch andere Behörden enthalten

| Kriminalität im Bereich der Stadt Gescher ausgewählte Deliktsbereiche | | | | | | | | |
|--|-------------------------|------------|----------------|--------------|-----------------|--------------|----------------|------------|
| Delikte | bekanntgewordene Fälle* | | Zu - / Abnahme | | Aufklärung in % | | Tatverdächtige | |
| | 2016 | 2017 | Fälle | in % | 2016 | 2017 | 2016 | 2017 |
| Gesamtstraftaten | 884 | 768 | -116 | -13,1 | 44,8 | 41,2 | 308 | 286 |
| Straßenkriminalität | 289 | 348 | +59 | +20,4 | 14,9 | 17,0 | 35 | 28 |
| Gewaltkriminalität | 30 | 27 | -3 | -10,0 | 80,0 | 81,5 | 27 | 28 |
| Straftaten gegen das Leben | 0 | 0 | 0 | 0 | 0,0 | 0,0 | 0 | 0 |
| Raubdelikte | 4 | 7 | +3 | +75,0 | 0,0 | 57,1 | 0 | 4 |
| Straftaten gg. die sex. Selbstbest. | 10 | 13 | +3 | +30,0 | 90,0 | 100,0 | 11 | 12 |
| Körperverletzung | 85 | 66 | -19 | -22,4 | 94,1 | 93,9 | 88 | 76 |
| Diebstahl gesamt | 469 | 393 | -76 | -16,2 | 25,4 | 10,2 | 85 | 45 |
| Wohnungseinbruchdiebstahl | 41 | 21 | -20 | -48,8 | 34,2 | 9,5 | 8 | 3 |
| Ladendiebstahl | 46 | 17 | -29 | -63,0 | 76,1 | 47,1 | 36 | 10 |
| Taschendiebstahl | 13 | 11 | -2 | -15,4 | 0,0 | 0,0 | 0 | 0 |
| Diebstahl von Kraftwagen | 2 | 3 | +1 | +50,0 | 50,0 | 66,7 | 1 | 2 |
| Diebstahl aus Kfz | 54 | 43 | -11 | -20,4 | 1,9 | 0,0 | 1 | 0 |
| Fahrraddiebstahl | 107 | 182 | +75 | +70,1 | 6,5 | 2,8 | 8 | 4 |
| Vermögens- und Fälschungsdelikte | 97 | 84 | -13 | -13,4 | 72,2 | 78,6 | 56 | 60 |
| Verstoß gegen BtmG * | 22 | 16 | -6 | -27,3 | 90,9 | 93,8 | 20 | 20 |
| Wirtschaftskriminalität | 5 | 7 | +2 | +40,0 | 100,0 | 100,0 | 5 | 7 |
| Umweltkriminalität | 3 | 1 | -2 | -66,7 | 0,0 | 0,0 | 0 | 0 |

* = Fremderfassungen durch andere Behörden enthalten

| Kriminalität im Bereich der Gemeinde Legden ausgewählte Deliktsbereiche | | | | | | | | |
|--|-------------------------|------------|----------------|---------------|-----------------|--------------|----------------|------------|
| Delikte | bekanntgewordene Fälle* | | Zu - / Abnahme | | Aufklärung in % | | Tatverdächtige | |
| | 2016 | 2017 | Fälle | in % | 2016 | 2017 | 2016 | 2017 |
| Gesamtstraftaten | 393 | 392 | -1 | -0,3 | 44,3 | 53,6 | 159 | 222 |
| Straßenkriminalität | 132 | 131 | -1 | -0,8 | 10,6 | 22,1 | 16 | 33 |
| Gewaltkriminalität | 22 | 23 | +1 | +4,5 | 68,2 | 87,0 | 19 | 35 |
| Straftaten gegen das Leben | 0 | 0 | 0 | 0 | 0,0 | 0,0 | 0 | 0 |
| Raubdelikte | 3 | 2 | -1 | -33,3 | 66,7 | 100,0 | 2 | 3 |
| Straftaten gg. die sex. Selbstbest. | 2 | 7 | +5 | +250,0 | 50,0 | 42,9 | 1 | 3 |
| Körperverletzung | 49 | 73 | +24 | +49,0 | 77,6 | 87,7 | 51 | 91 |
| Diebstahl gesamt | 220 | 152 | -68 | -30,9 | 17,7 | 13,8 | 22 | 29 |
| Wohnungseinbruchdiebstahl | 16 | 8 | -8 | -50,0 | 12,5 | 37,5 | 3 | 8 |
| Ladendiebstahl | 10 | 8 | -2 | -20,0 | 80,0 | 87,5 | 7 | 6 |
| Taschendiebstahl | 16 | 9 | -7 | -43,8 | 0,0 | 0,0 | 0 | 0 |
| Diebstahl von Kraftwagen | 2 | 0 | -2 | -100,0 | 50,0 | 0,0 | 1 | 0 |
| Diebstahl aus Kfz | 24 | 23 | -1 | -4,2 | 0,0 | 4,4 | 0 | 4 |
| Fahrraddiebstahl | 67 | 40 | -27 | -40,3 | 3,0 | 2,5 | 1 | 1 |
| Vermögens- und Fälschungsdelikte | 59 | 53 | -6 | -10,2 | 89,8 | 94,3 | 49 | 51 |
| Verstoß gegen BtmG * | 5 | 13 | +8 | +160,0 | 100,0 | 92,3 | 5 | 7 |
| Wirtschaftskriminalität | 10 | 3 | -7 | -70,0 | 100,0 | 100,0 | 5 | 3 |
| Umweltkriminalität | 4 | 1 | -3 | -75,0 | 50,0 | 0,0 | 2 | 0 |

* = Fremderfassungen durch andere Behörden enthalten

| Kriminalität im Bereich der Stadt Stadtlohn ausgewählte Deliktsbereiche | | | | | | | | |
|--|-------------------------|------------|----------------|--------------|-----------------|--------------|----------------|------------|
| Delikte | bekanntgewordene Fälle* | | Zu - / Abnahme | | Aufklärung in % | | Tatverdächtige | |
| | 2016 | 2017 | Fälle | in % | 2016 | 2017 | 2016 | 2017 |
| Gesamtstraftaten | 937 | 768 | -169 | -18,0 | 39,2 | 37,2 | 331 | 252 |
| Straßenkriminalität | 367 | 326 | -41 | -11,2 | 11,7 | 6,1 | 61 | 21 |
| Gewaltkriminalität | 37 | 21 | -16 | -43,2 | 86,5 | 81,0 | 44 | 21 |
| Straftaten gegen das Leben | 0 | 0 | 0 | 0 | 0,0 | 0,0 | 0 | 0 |
| Raubdelikte | 9 | 3 | -6 | -66,7 | 66,7 | 66,7 | 9 | 3 |
| Straftaten gg. die sex. Selbstbest. | 18 | 8 | -10 | -55,6 | 83,3 | 75,0 | 9 | 6 |
| Körperverletzung | 101 | 68 | -33 | -32,7 | 87,1 | 82,4 | 108 | 63 |
| Diebstahl gesamt | 463 | 368 | -95 | -20,5 | 13,8 | 9,5 | 62 | 38 |
| Wohnungseinbruchdiebstahl | 23 | 19 | -4 | -17,4 | 17,4 | 21,1 | 5 | 2 |
| Ladendiebstahl | 17 | 15 | -2 | -11,8 | 100,0 | 73,3 | 19 | 17 |
| Taschendiebstahl | 14 | 9 | -5 | -35,7 | 0,0 | 0,0 | 0 | 0 |
| Diebstahl von Kraftwagen | 4 | 1 | -3 | -75,0 | 75,0 | 0,0 | 4 | 0 |
| Diebstahl aus Kfz | 48 | 67 | +19 | +39,6 | 8,3 | 0,0 | 2 | 0 |
| Fahrraddiebstahl | 166 | 131 | -35 | -21,1 | 3,0 | 0,8 | 5 | 1 |
| Vermögens- und Fälschungsdelikte | 103 | 100 | -3 | -2,9 | 72,8 | 88,0 | 60 | 70 |
| Verstoß gegen BtmG * | 21 | 16 | -5 | -23,8 | 76,2 | 75,0 | 18 | 13 |
| Wirtschaftskriminalität | 9 | 17 | +8 | +88,9 | 100,0 | 100,0 | 9 | 8 |
| Umweltkriminalität | 3 | 5 | +2 | +66,7 | 66,7 | 40,0 | 2 | 2 |

* = Fremderfassungen durch andere Behörden enthalten

| Kriminalität im Bereich der Stadt Vreden ausgewählte Deliktsbereiche | | | | | | | | |
|---|-------------------------|-------|----------------|--------|-----------------|-------|----------------|------|
| Delikte | bekanntgewordene Fälle* | | Zu - / Abnahme | | Aufklärung in % | | Tatverdächtige | |
| | 2016 | 2017 | Fälle | in % | 2016 | 2017 | 2016 | 2017 |
| Gesamtstraftaten | 926 | 1.007 | +81 | +8,7 | 51,6 | 53,6 | 390 | 386 |
| Straßenkriminalität | 331 | 393 | +62 | +18,7 | 18,4 | 29,8 | 54 | 65 |
| Gewaltkriminalität | 40 | 49 | +9 | +22,5 | 87,5 | 67,4 | 42 | 43 |
| Straftaten gegen das Leben | 0 | 0 | 0 | 0 | 0,0 | 0,0 | 0 | 0 |
| Raubdelikte | 7 | 14 | +7 | +100,0 | 28,6 | 35,7 | 4 | 4 |
| Straftaten gg. die sex. Selbstbest. | 18 | 19 | +1 | +5,6 | 100,0 | 84,2 | 12 | 16 |
| Körperverletzung | 105 | 97 | -8 | -7,6 | 90,5 | 81,4 | 101 | 95 |
| Diebstahl gesamt | 407 | 460 | +53 | +13,0 | 21,6 | 31,5 | 78 | 84 |
| Wohnungseinbruchdiebstahl | 15 | 11 | -4 | -26,7 | 33,3 | 45,5 | 10 | 6 |
| Ladendiebstahl | 41 | 31 | -10 | -24,4 | 85,4 | 96,8 | 32 | 31 |
| Taschendiebstahl | 12 | 14 | +2 | +16,7 | 0,0 | 7,1 | 0 | 1 |
| Diebstahl von Kraftwagen | 1 | 6 | +5 | +500,0 | 100,0 | 33,3 | 1 | 2 |
| Diebstahl aus Kfz | 37 | 129 | +92 | +248,6 | 10,8 | 52,7 | 4 | 10 |
| Fahrraddiebstahl | 154 | 107 | -47 | -30,5 | 4,6 | 4,7 | 6 | 6 |
| Vermögens- und Fälschungsdelikte | 90 | 117 | +27 | +30,0 | 78,9 | 90,6 | 73 | 65 |
| Verstoß gegen BtmG * | 51 | 56 | +5 | +9,8 | 100,0 | 94,6 | 50 | 55 |
| Wirtschaftskriminalität | 11 | 48 | +37 | +336,4 | 100,0 | 100,0 | 9 | 6 |
| Umweltkriminalität | 7 | 5 | -2 | -28,6 | 71,4 | 40,0 | 6 | 2 |

* = Fremderfassungen durch andere Behörden enthalten

| Kriminalität im Bereich der Gemeinde Heek ausgewählte Deliktsbereiche | | | | | | | | |
|--|-------------------------|------|----------------|--------|-----------------|-------|----------------|------|
| Delikte | bekanntgewordene Fälle* | | Zu - / Abnahme | | Aufklärung in % | | Tatverdächtige | |
| | 2016 | 2017 | Fälle | in % | 2016 | 2017 | 2016 | 2017 |
| Gesamtstraftaten | 304 | 375 | +71 | +23,4 | 37,8 | 46,7 | 105 | 150 |
| Straßenkriminalität | 84 | 131 | +47 | +56,0 | 9,5 | 13,0 | 9 | 17 |
| Gewaltkriminalität | 5 | 9 | +4 | +80,0 | 100,0 | 77,8 | 6 | 7 |
| Straftaten gegen das Leben | 0 | 0 | 0 | 0 | 0,0 | 0,0 | 0 | 0 |
| Raubdelikte | 0 | 0 | 0 | 0 | 0,0 | 0,0 | 0 | 0 |
| Straftaten gg. die sex. Selbstbest. | 5 | 3 | -2 | -40,0 | 100,0 | 66,7 | 4 | 2 |
| Körperverletzung | 26 | 34 | +8 | +30,8 | 92,3 | 94,1 | 29 | 37 |
| Diebstahl gesamt | 162 | 181 | +19 | +11,7 | 11,1 | 13,3 | 19 | 24 |
| Wohnungseinbruchdiebstahl | 15 | 11 | -4 | -26,7 | 13,3 | 9,1 | 4 | 1 |
| Ladendiebstahl | 10 | 5 | -5 | -50,0 | 100,0 | 80,0 | 9 | 8 |
| Taschendiebstahl | 3 | 0 | -3 | -100,0 | 0,0 | 0,0 | 0 | 0 |
| Diebstahl von Kraftwagen | 0 | 0 | 0 | 0 | 0,0 | 0,0 | 0 | 0 |
| Diebstahl aus Kfz | 9 | 39 | +30 | +333,3 | 0,0 | 5,1 | 0 | 1 |
| Fahrraddiebstahl | 37 | 54 | +17 | +45,9 | 5,4 | 5,6 | 3 | 5 |
| Vermögens- und Fälschungsdelikte | 38 | 50 | +12 | +31,6 | 76,3 | 90,0 | 24 | 34 |
| Verstoß gegen BtmG * | 5 | 18 | +13 | +260,0 | 80,0 | 94,4 | 4 | 19 |
| Wirtschaftskriminalität | 5 | 20 | +15 | +300,0 | 100,0 | 100,0 | 2 | 7 |
| Umweltkriminalität | 3 | 0 | -3 | -100,0 | 100,0 | 0,0 | 3 | 0 |

* = Fremderfassungen durch andere Behörden enthalten

| Kriminalität im Bereich der Gemeinde Schöppingen ausgewählte Deliktsbereiche | | | | | | | | |
|---|-------------------------|------------|----------------|---------------|-----------------|--------------|----------------|------------|
| Delikte | bekanntgewordene Fälle* | | Zu - / Abnahme | | Aufklärung in % | | Tatverdächtige | |
| | 2016 | 2017 | Fälle | in % | 2016 | 2017 | 2016 | 2017 |
| Gesamtstraftaten | 235 | 244 | +9 | +3,8 | 52,3 | 59,4 | 124 | 144 |
| Straßenkriminalität | 54 | 52 | -2 | -3,7 | 22,2 | 26,9 | 14 | 12 |
| Gewaltkriminalität | 13 | 10 | -3 | -23,1 | 69,2 | 100,0 | 19 | 12 |
| Straftaten gegen das Leben | 0 | 0 | 0 | 0 | 0,0 | 0,0 | 0 | 0 |
| Raubdelikte | 3 | 1 | -2 | -66,7 | 33,3 | 100,0 | 2 | 1 |
| Straftaten gg. die sex. Selbstbest. | 6 | 2 | -4 | -66,7 | 83,3 | 100,0 | 5 | 2 |
| Körperverletzung | 39 | 44 | +5 | +12,8 | 79,5 | 100,0 | 44 | 46 |
| Diebstahl gesamt | 95 | 99 | +4 | +4,2 | 27,4 | 24,2 | 28 | 30 |
| Wohnungseinbruchdiebstahl | 10 | 10 | 0 | 0,0 | 30,0 | 0,0 | 7 | 0 |
| Ladendiebstahl | 8 | 19 | +11 | +137,5 | 87,5 | 100,0 | 6 | 24 |
| Taschendiebstahl | 6 | 3 | -3 | -50,0 | 16,7 | 0,0 | 1 | 0 |
| Diebstahl von Kraftwagen | 1 | 1 | 0 | 0,0 | 0,0 | 0,0 | 0 | 0 |
| Diebstahl aus Kfz | 7 | 8 | +1 | +14,3 | 14,3 | 0,0 | 2 | 0 |
| Fahrraddiebstahl | 15 | 14 | -1 | -6,7 | 6,7 | 7,1 | 1 | 1 |
| Vermögens- und Fälschungsdelikte | 28 | 18 | -10 | -35,7 | 75,0 | 83,3 | 19 | 16 |
| Verstoß gegen BtmG * | 3 | 5 | +2 | +66,7 | 66,7 | 80,0 | 2 | 4 |
| Wirtschaftskriminalität | 0 | 0 | 0 | 0 | 0,0 | 0,0 | 0 | 0 |
| Umweltkriminalität | 3 | 6 | +3 | +100,0 | 0,0 | 100,0 | 0 | 7 |

* = Fremderfassungen durch andere Behörden enthalten

| Kriminalität im Bereich der Stadt Gronau ausgewählte Deliktsbereiche | | | | | | | | |
|---|-------------------------|--------------|----------------|---------------|-----------------|--------------|----------------|--------------|
| Delikte | bekanntgewordene Fälle* | | Zu - / Abnahme | | Aufklärung in % | | Tatverdächtige | |
| | 2016 | 2017 | Fälle | in % | 2016 | 2017 | 2016 | 2017 |
| Gesamtstraftaten | 5.023 | 5.494 | +471 | +9,4 | 50,8 | 55,2 | 1.697 | 2.434 |
| Straßenkriminalität | 1.498 | 1.487 | -11 | -0,7 | 10,8 | 12,8 | 151 | 168 |
| Gewaltkriminalität | 108 | 131 | +23 | +21,3 | 65,7 | 74,1 | 97 | 112 |
| Straftaten gegen das Leben | 0 | 1 | +1 | +100,0 | 0,0 | 100,0 | 0 | 1 |
| Raubdelikte | 31 | 46 | +15 | +48,4 | 41,9 | 58,7 | 16 | 32 |
| Straftaten gg. die sex. Selbstbest. | 32 | 42 | +10 | +31,3 | 84,4 | 83,3 | 25 | 35 |
| Körperverletzung | 384 | 318 | -66 | -17,2 | 87,8 | 88,4 | 352 | 300 |
| Diebstahl gesamt | 2.255 | 2.191 | -64 | -2,8 | 22,2 | 19,8 | 325 | 286 |
| Wohnungseinbruchdiebstahl | 154 | 176 | +22 | +14,3 | 9,7 | 12,5 | 17 | 24 |
| Ladendiebstahl | 228 | 226 | -2 | -0,9 | 80,7 | 85,0 | 140 | 133 |
| Taschendiebstahl | 19 | 16 | -3 | -15,8 | 15,8 | 0,0 | 4 | 0 |
| Diebstahl von Kraftwagen | 14 | 16 | +2 | +14,3 | 42,9 | 12,5 | 9 | 3 |
| Diebstahl aus Kfz | 249 | 266 | +17 | +6,8 | 6,4 | 8,3 | 19 | 20 |
| Fahrraddiebstahl | 866 | 778 | -88 | -10,2 | 5,5 | 9,0 | 34 | 40 |
| Vermögens- und Fälschungsdelikte | 955 | 765 | -190 | -19,9 | 70,2 | 78,0 | 476 | 437 |
| Verstoß gegen BtmG * | 396 | 1.142 | +746 | +188,4 | 95,7 | 91,9 | 289 | 1.151 |
| Wirtschaftskriminalität | 12 | 23 | +11 | +91,7 | 91,7 | 100,0 | 17 | 17 |
| Umweltkriminalität | 24 | 23 | -1 | -4,2 | 62,5 | 39,1 | 14 | 9 |

* = Fremderfassungen durch andere Behörden enthalten